ULTIMA CON LE BORSE

Anno 97 Numero 170

L. 80 (sped. in abb. post.) - Abb. Italia (c.c.p. 2/7360): anno L. 12.000, sem. 6750, trim. 3900 - Estero (tariffa post. ord.): anno L. 22.000, sem. 11.250, trim. 5750

REDAZIONE, AMMINISTRAZIONE, TIPOGRAFIA: TORINO, VIA ROMA 80. Centralino tel. uotom. 57.78 - Telex 21.121

STAMPA SERA

ULTIMA CON LE BORSE

Lunedì 21 - Giovedì 22 Luglio 1965

Inserzioni: PUBBLICITA' STAMPA s.p.a. Torino, via Roma 80, tel. 57-78 (15 linee) Milano, via Borgogna 2, telefono 790-121 Roma, largo N. Spinelli 5, telef. 886-477 Genova, via 12 ottobre 188/r, tel. 593-832

Il giornale si riserva in ogni caso il diritto di rifiutare qualsiasi inserzione

Pubblicità: Avvisi commerciali L. 200 ogni mm. altezza-colonna (lunedì 600) posiz. o data prestabilite magg. 20% - Finanziari, Legali L. 300 (lunedì 800) il mm. - Necrologi L. 600, partecip. L. 800 per parola - Beni Cercasi e Spettacoli L. 400 (lun. 1400) la linea - Sconti vedi rubriche - Estero aumento tariffe 25%. Copie arretrate prezzo doppio - Estero edic. lunedì (spediz. aerea Paesi contr. con esteriori): *Argentina pes. 30; Austria sc. 3,5; Belgio fr. 5; *Canada cents 30; *Congo fr. 30; *Danimarca kr. 1,10; *Egitto plas. 8,50; *Etiopia D.E. 0,60; *Finlandia mmk. 0,60; Francia n.fr. 0,80; Germania D.M. 0,60; *Grecia dr. 5; *Inghilterra sh. 1; *Iran ris. 18; *Israele Ag. 70; Jugoslavia din. 35; *Kenia sh. 1; *Libano p.L. 60; *Libia plas. 5; *Malta d. 9; *Nigeria sh. 2; *Norvegia kr. 7,10; *Olanda cents 60; Polonia zl. 4,80; *Portogallo esc. 5; *Sud Africa rand 0,20; *Svezia kr. 0,80; Svizzera fra. 0,50; *Tunisia mill. 75; *Turchia Lt. 1,50; *U.S.A. cents 35

Le Camere hanno deciso il proscioglimento di TRABUCCHI

Si accende la polemica sul voto

IL "CASO„ DEFINITIVAMENTE CHIUSO

All'accusa è mancata la maggioranza assoluta

Occorrevano 476 voti per l'incriminazione di Trabucchi e se ne sono avuti soltanto 461 - L'assolutoria è ineccepibile ma a compiacersene è soltanto la dc - I socialisti lamentano il permanere di dubbi che soltanto il giudizio della Corte Costituzionale avrebbe fugato - Perplessi e scontenti anche i repubblicani - I comunisti sperano ancora che questa discordia sulla vicenda incrini la compattezza del governo

Roma, mercoledì sera.

Il «caso Trabucchi» è chiuso, definitivamente. L'ex ministro non dovrà comparire di fronte alla Corte Costituzionale. E, a norma del regolamento, le Camere non potranno giudicarlo nuovamente per la vicenda del tabacco messicano. Ma la votazione di ieri notte del Parlamento ha aperto polemiche che probabilmente non si esauriranno in un giorno o in una settimana, polemiche che vanno oltre il caso personale e investono più generali problemi, di costume, di funzionalità, di clima politico.

Ma prima di occuparci degli echi del caso Trabucchi sarà necessario ricordare in che modo è avvenuto il proscioglimento dell'ex ministro. Si trattava di votare, com'è noto, sull'ordine del giorno — proposto dal psi e sottoscritto da deputati e senatori del pci, del psiup, del pri, del msi, del pli e del pdium — per la messa in stato di accusa del senatore democristiano.

Erano presenti 902 parlamentari. Hanno votato in 901. L'ordine del giorno ha raccolto 461 voti favorevoli e 440 contrari. C'è stata, dunque, una maggioranza per il deferimento di Trabucchi alla Corte Costituzionale. Ma questa maggioranza, a norma del regolamento della Camera, era insufficiente. Il regolamento infatti, prevede che per i giudizi di accusa contro il Capo dello Stato e i ministri debba essere raggiunta una maggioranza pari alla metà più uno dei componenti dell'assemblea (compresi, dunque, gli assenti, che ieri sera erano ben 49): precisamente 476 voti.

Nonostante che la maggioranza dei parlamentari si fossero pronunciati per la sua incriminazione, Trabucchi è stato prosciolto. Tutto ciò è avvenuto all'insegna della più assoluta regolarità. Il regolamento della Camera non è stato fatto per Trabucchi. Ieri sera ha semplicemente funzionato come parlamentari di ogni partito vollero che funzionasse nel momento in cui lo approvarono. Tecnicamente e giuridicamente l'assoluzione dell'ex-ministro è quindi valida. Tuttavia il fatto che gli accusatori siano rimasti in maggioranza non può non lasciare aperti problemi morali e politici più generali. Ed è su questi problemi che si sono aperte, da stamane, le polemiche.

Alle polemiche, naturalmente, non partecipa la dc. *Il Popolo*, stamane, in un suo editoriale, afferma «che con il voto del Parlamento la buona fede e la correttezza del comportamento del sen. Trabucchi sono state pienamente riconosciute ed è stato inappellabilmente respinto, insieme con la tesi dell'esistenza del reato, il fazioso attacco scandalistico condotto contro la dc, insieme con la campagna contro la persona di Trabucchi».

«Il dibattito — si affermava più avanti nell'editoriale — ha posto in evidenza che non c'è stato scandalo». «E — si aggiunge — niente violazione della legge, nessun reato».

Notevoli perplessità emergevano invece dall'articolo di fondo dell'*Avanti!* di stamane. Precisato che il caso Trabucchi è chiuso, e che non sarebbe certo i socialisti a riproporne la riapertura, il giornale del psi affermava che «rimane però in tutti, qualunque sia stato l'atteggiamento preventivo assunto sul grave caso, la sensazione di un che di non facilmente recuperabile e che per essere restaurato richiederà l'impegno di tutti i corpi politici: ci riferiamo a quel rapporto di fiducia che deve sempre costituire la base insostituibile della consonanza tra cittadini e potere politico».

«Noi pensavamo — si precisava nell'editoriale — che non spettasse al Parlamento entrare nei dettagli dell'accusa rivolta contro il senatore Trabucchi, ma che questo fosse il compito dell'Alta Corte, alla quale chiedevamo che le Camere riunite in seduta congiunta rimandassero l'ex ministro».

«Non si è trovata in Parlamento la maggioranza necessaria ad assicurare la possibilità del compimento dell'"iter" che avrebbe potuto condurre a quel definitivo accertamento dei fatti che avrebbero definitivamente fugato ogni dubbio». Per cui, a parere dell'*Avanti!* il dubbio rimane e ne consegue «che nessuno, in piena coscienza, potrà affermare che il sen. Trabucchi sia stato colpevole o innocente del reato ascrittogli».

E il dubbio è tanto maggiore, si sottolineava nell'articolo, «perché i parlamentari che hanno votato a favore del deferimento dell'ex ministro all'Alta Corte sono stati, anche nella votazione conclusiva, più numerosi di quelli contrari, con la conseguenza che il Paese rimarrà sotto l'impressione di un gesto non compiuto perché non lo si è voluto compiere in nome di interessi inconfessabili».

«Proprio per questo — concludeva l'*Avanti!* — il significato del caso Trabucchi rischia di diventare, nella sua sostanza, molto più vasto di quello che avrebbe potuto essere. C'è da augurarsi che l'opinione pubblica non rimanga scossa fino alla sfiducia e che il Parlamento e le forze politiche sappiano lavorare per il superamento di questa situazione».

Analoghe perplessità vengono espresse nell'editoriale della *Voce Repubblicana*. Il giornale del pri (che anzi nel pomeriggio) ribadisce, secondo indiscrezioni, una affermazione fatta ieri sera dall'on. La Malfa, nel suo intervento a Montecitorio. Secondo La Malfa il deferimento di Trabucchi alla Corte Costituzionale sarebbe stato necessario non solo per far luce completa sulla vicenda del tabacco messicano ma anche per dare prestigio e forza al potere politico.

Una polemica assai più aspra parte, naturalmente, dai settori dell'opposizione. Per *L'Unità* di stamane «Trabucchi ha ricevuto dal Parlamento una condanna politica e morale che nessuno potrà togliergli di dosso». «Ci sono assoluzioni — aggiunge il giornale del pci — che macchiano un imputato e i suoi sostenitori più di una condanna».

Confermando di aver sempre considerato il caso Trabucchi come un mezzo per un processo politico alla dc e alla maggioranza di governo, il giornale comunista, infine, afferma che, dopo quanto è avvenuto ieri a Montecitorio, psi e psdi dovrebbero comprendere che «per loro non è più possibile continuare a condividere, anche per un solo giorno, responsabilità di governo» e che La Malfa dovrebbe «o dimettersi da segretario del pri o ritirare oggi stesso l'appoggio del pri al governo diretto dai soci e dai complici di Trabucchi».

I comunisti sperano, infine, che le conseguenze della vicenda conclusasi in Parlamento colpiscano il governo. Ma non pare che questa speranza sia destinata a realizzarsi, anche se il dibattito sul caso Trabucchi non ha certo contribuito a rendere più compatta la maggioranza.

Mario Pinzauti

Il senatore Trabucchi mentre attendeva ansioso l'esito della votazione (Telefoto)

L'inchiesta sul tabacco messicano

L'azione penale non è estinta contro eventuali responsabili

Il proscioglimento del sen. Trabucchi da parte del Parlamento non si estenderebbe ad altre persone non coperte da guarentigie ministeriali - La Procura generale di Roma riprenderà le indagini dal punto in cui furono interrotte?

Roma, mercoledì sera.

E adesso? Tutto chiuso questo capitolo della storia impostata sulla concessione rilasciata a due società italiane affinché importassero tabacco dal Messico come se lo avessero coltivato sul territorio nazionale? La decisione del Parlamento di non mettere in stato d'accusa l'ex-ministro delle Finanze, sen. Giuseppe Trabucchi, che quella concessione ha rilasciato significa che il fascicolo è destinato a finire in un archivio?

Il problema è interessante, importante, delicato. Come dovrà regolarsi ora l'autorità giudiziaria ordinaria ed in particolare la Procura Generale presso la Corte d'Appello di Roma che nel luglio dell'anno scorso, dopo due mesi di indagine, si trovò di fronte all'ostacolo insuperabile costituito dall'attività dell'ex-ministro delle Finanze che costrinse il costituito procuratore generale dott. Massimo Severino a rimettere, per competenza gli atti al Parlamento.

Dovranno essere riprese le indagini al punto in cui erano state interrotte e proseguite per accertare se vi siano altri elementi di responsabilità penale per chi non è coperto dalla guarentigia ministeriale o tutto dev'essere vincolato e subordinato alla decisione che ieri sera hanno preso senatori e deputati?

Esiste una norma della legge o l'interpretazione di questa norma sarà la chiave che consentirà la soluzione del problema. Secondo l'articolo 47 del testo di legge nel quale sono state unificate tutte le norme relative ai procedimenti e ai giudizi di accusa contro il Presidente della Repubblica ed i ministri «la definizione del procedimento d'accusa... impedisce l'inizio o il proseguimento dell'azione penale per gli stessi fatti emanati all'autorità giudiziaria ordinaria o militare».

Per taluni, il legislatore ha voluto dire che con la decisione del Parlamento si blocca automaticamente qualsiasi eventuale iniziativa della Magistratura. Per altri, quest'interpretazione sembra arbitraria e non assurda. Infatti, la decisione del Parlamento si riflette soltanto sull'operato del ministro ma non, logicamente, su quello di altri che potrebbero essere magari responsabili sotto il profilo penale indipendentemente dall'attività del ministro.

Il caso sarà preso in esame e deciso dalla Procura generale presso la Corte di appello non appena, tra qualche giorno, certamente entro la settimana, il presidente della Camera, on. Bucciarelli Ducci, darà comunicazione ufficiale di quanto è avvenuto in Parlamento.

In ogni modo, nell'eventuale processo che potrebbe essere celebrato a conclusione di una nuova possibile indagine della Procura generale presso la Corte d'appello è da escludersi che il sen. Giuseppe Trabucchi possa assumere il ruolo di testimone. Egli, in conseguenza di quanto è accaduto ieri sera a Montecitorio, è uscito definitivamente dalla mischia.

Ma tra qualche mese, certamente in autunno, l'ex-ministro delle Finanze tornerà dinanzi alla commissione composta da dieci senatori e da dieci deputati per indagare nei giudizi d'accusa contro i membri o gli ex membri del governo. Il procuratore generale presso la Corte d'appello dott. Luigi Giannantonio, infatti, ha inviato al Parlamento un secondo fascicolo che riguarda l'attività del sen. Trabucchi. E' quello che si riferisce all'episodio dei contrabbandi «diritti doganali» che sono stati esteri, d'autorità, anche ai dirigenti degli uffici centrali delle dogane mentre la legge, antica ormai di altre cinquant'anni, li aveva previsti soltanto per i doganieri addetti agli uffici periferici.

Guido Guidi

Le Borse di oggi a pagina 13

Vietnam: i ribelli attaccano gli americani

Nella base di Bien Hoa un'altra notte di fuoco

I guerriglieri bombardano gli avversari con i mortai, quindi effettuano due incursioni oltre le linee difensive - Si è sparato fino all'alba - Altre basi e campi militari assaliti con il favore delle tenebre - Gravissime perdite la settimana scorsa: caduti 28 statunitensi, 240 governativi e 49 ribelli - Molte centinaia tra feriti, prigionieri e dispersi

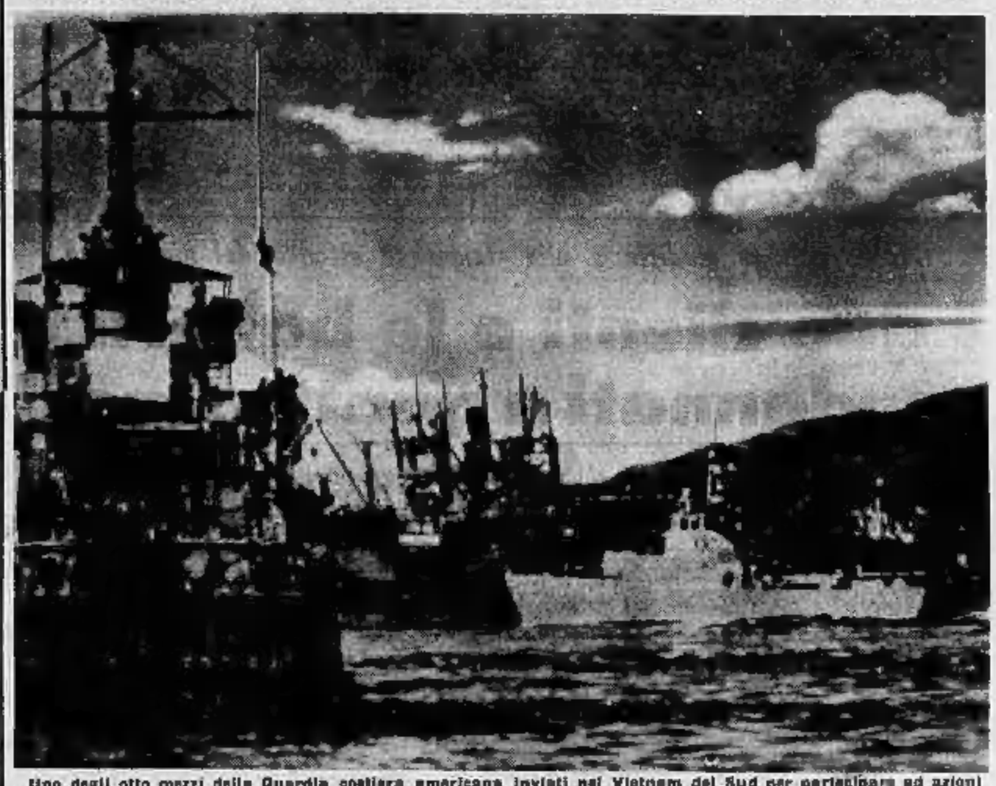

Uno degli otto mezzi della Guardia costiera americana inviati nel Vietnam del Sud per partecipare ad azioni di pattuglia, lungo la rete di navi di maggior tonnellaggio nella baia di Danang (Telefoto a «Stampa Sera»)

Nostro servizio particolare

Saigon, mercoledì sera.

Per la terza notte consecutiva i guerriglieri comunisti hanno bersagliato il perimetro difensivo della base di Bien Hoa. Essi non si sono limitati a un'azione di disturbo, ma sono penetrati nel campo effettuando due attacchi contro le posizioni della seconda brigata della prima divisione americana di fanteria. Le perdite statunitensi sono «molto lievi», dicono i portavoce, vincolati alle nuove disposizioni che per ragioni di sicurezza vietano di precisare il numero dei morti e dei feriti in combattimento.

I comunisti hanno cominciato a sparare sulle postazioni americane alle otto e venticinque di iersera (tempo italiano), e nel corso della notte varie decine di vietcong sono emersi dall'altissima erba che ricopre la zona, lanciandosi all'attacco con la protezione delle mitragliere. Sono stati respinti, e uguale sorte ha avuto una seconda azione. Alle quattro del mattino si sparava ancora.

I vietcong hanno colpito con i mortai anche Tay Ninh, capoluogo dell'omonima provincia, ottanta chilometri a nord-ovest di Saigon, prendendo particolarmente di mira il campo delle forze regionali, ove otto persone sono rimaste ferite, e i battelli fluviali. Su Bu Dop, il campo delle forze speciali attaccato in forze dai comunisti nella notte su martedì, sono stati diretti ieri colpi di armi leggere. Verso le dieci di sera si è perduto il contatto radio. Quando questo è stato ristabilito i governativi hanno comunicato che non c'erano perdite e che l'azione era cessata. Infine, per la seconda notte consecutiva i vietcong hanno bombardato con i mortai il capoluogo distrettuale di Bong Xoai, sessanta chilometri a nord di Saigon.

«Da moderate a ingenti» vengono definite le perdite a bordo di un battello fluviale con equipaggio vietnamita e tre consiglieri americani, che è saltato su una mina mentre appoggiava una operazione governativa 35 chilometri a sud-ovest di Saigon.

Sulla situazione militare — riferiscono le fonti americane a Saigon — ha fatto qualche dichiarazione, sulla via del ritorno a Washington dopo l'ispezione in Vietnam, il ministro della difesa americano Robert McNamara. Egli ha detto che la situazione è peggiorata a causa del notevole incremento della forza vietcong.

Un portavoce americano ha annunciato stamane che 61 soldati statunitensi hanno trovato la morte nel Vietnam la settimana scorsa, e che altri 199 connazionali sono rimasti feriti mentre 7 sono dispersi o prigionieri. Si tratta delle perdite più forti in una settimana registrate dagli americani nel corso della guerra. Le forze governative hanno invece perso 240 uomini, mentre 349 sono rimasti feriti e 168 sono dispersi, presumibilmente fatti prigionieri. Da parte dei vietcong le perdite sarebbero di 49 morti e 49 prigionieri.

a. r.

Un'autocisterna vola per 30 metri a Genova

Il grosso veicolo è caduto sul tetto di una scuola Illesi gli autisti

GENOVA, merc. sera.

(c. m.) **Un'autocisterna è precipitata dal ponte di Sturla, alto circa trenta metri sulle Pedemontana, provocando danni per trenta milioni. L'incidente, che per un fortunato caso non ha causato vittime, è avvenuto stamani poco prima delle 8, durante un acquazzone.**

L'autocisterna con rimorchio procedeva a velocità sostenuta, guidata da Martino Piccinini, di 47 anni, da Martina Franca (Ta); il secondo autista, Onofrio Visciguerra, di 50 anni, da Monopoli, dormiva nella cuccetta. Nella curva che immette sul ponte di Sturla, il veicolo investiva una dietro l'altra quattro automobili in sosta; sterzando, il guidatore non ha potuto più controllare il camion, che ha saltato lo spartitraffico, è passato nella corsia di sinistra, ha divelto la ringhiera del ponte precipitando sul tetto di una scuola prefabbricata, sfondandolo. I due autisti, miracolosamente, hanno riportato soltanto contusioni guaribili in pochi giorni. Gravi i danni materiali.

ULTIMA ORA

McNamara a Washington di ritorno dal Vietnam

WASHINGTON, merc. sera.

Il segretario americano alla Difesa Robert McNamara ha fatto oggi ritorno a Washington dopo una visita di cinque giorni nel Vietnam del Sud e ha dichiarato che la percentuale di vietcong rispetto alle forze governative «è totalmente inaccettabile».

COLLINA KENNEL CLUB

CANILE ALTO CAVORETTO

PARCO VILLA «IL BOSSOLINO»

PENSIONE PER PICCOLI ANIMALI

Tel. 691.881 - 652.001 - 547.075

CONTROLLATO E DIRETTO DA MEDICI VETERINARI SPECIALISTI - ASSISTENZA CONTINUA DI PERSONALE QUALIFICATO E ZOOFILO

TRATTAMENTI DIETETICI E CLINICI

Ambiente fresco - Alimentazione bilanciata

CRONACA CITTADINA

Accordo di massima tra Cassa di Risparmio, San Paolo e Cotonificio

Le banche anticipano 350 milioni per i dipendenti del Valle Susa

Il finanziamento è destinato esclusivamente al pagamento di salari e stipendi riguardanti il mese di giugno - Gli uffici delle banche e dell'azienda hanno già iniziato i lavori per giungere al perfezionamento dell'operazione nel più breve tempo possibile

Le banche anticiperanno 350 milioni per pagare una parte delle retribuzioni arretrate agli 8 mila operai ed impiegati del Cotonificio Valle di Susa. L'accordo è stato raggiunto stamane nel corso di una nuova riunione che faceva seguito alle riunioni di ieri dei comitati esecutivi. Vi hanno partecipato il direttore generale del San Paolo, cavaliere del lavoro Rota, il direttore della Cassa di Risparmio dott. Colombo, il vice presidente del Cotonificio prof. Casali ed altri dirigenti dell'azienda.

Al termine è stato diffuso un comunicato dove si afferma che «i *rappresentanti della Cassa di Risparmio di Torino, dell'Istituto Bancario San Paolo e del Cotonificio Valle Susa hanno raggiunto un accordo di massima sulla concessione di un finanziamento da destinarsi esclusivamente al pagamento di salari e stipendi riguardanti il mese di giugno, fino alla concorrenza di complessivi 350 milioni di lire*».

La nota aggiunge che il finanziamento «*potrà aver luogo subordinatamente al verificarsi delle condizioni di forma e di garanzia concordate fra le parti e che necessariamente devono misurare l'operazione*». In altre parole la data del pagamento dipende da come il Cotonificio svolgerà le pratiche concordate per la prestazione della garanzia: le banche, concesso il prestito, devranno — come è noto — sostituirsi ai impiegati ed operai nel credito privilegiato verso l'azienda.

Il comunicato precisa tuttavia che gli uffici dei due Istituti di Credito e del Cotonificio Valle di Susa «*hanno iniziato i lavori per giungere al perfezionamento dell'operazione nel più breve tempo possibile*». «*A conclusione della riunione* — rileva il documento — *il rappresentante del Cotonificio Valle di Susa ha ringraziato i rappresentanti della Cassa di Risparmio di Torino e dell'Istituto Bancario San Paolo per il largo spirito di comprensione dimostrato nella circostanza*».

La notizia era attesa negli ambienti municipali e sindacali con cauto ottimismo: si tratta, osservano i sindacalisti, di un primo e parziale rimedio per alleviare «*la drammatica condizione di migliaia di lavoratori*». E aggiungono: «*Dev'essere ancora risolta il problema di fondo*». Sulla questione si è pronunciato ieri sera anche l'esecutivo provinciale della DC con un ordine del giorno dove si dice che «*è stato preso in esame il problema del Cotonificio Valle di Susa e constatato il preoccupante aggravarsi — non soltanto nei suoi aspetti economici — della situazione, la cui soluzione richiede agli organi governativi un risolutivo intervento che ritiene indifferibile*».

E' proseguita intanto stamane l'agitazione degli 8 mila dipendenti del complesso tessile, con cortei e dimostrazioni. Gli operai degli stabilimenti di Borgone e di Sant'Antonino sono di nuovo scesi lungo le strade statali per il Moncenisio ed il Monginevro, ostacolando il traffico. Anche le maestranze delle fabbriche di Collegno e di Pianezza hanno dimostrato lungo la strada per Rivoli, all'altezza di Borgata Leumann, tra le 9 e le 10,30: una lenta marcia prima su una carreggiata e poi sull'altra, che bloccava a tratti la circolazione. Code di automobili, una parte del traffico è stata temporaneamente dirottato. A Borgone e a Sant'Antonino i sindaci hanno annunciato la distribuzione di buoni-viveri per alleviare le condizioni delle famiglie dei lavoratori più bisognose.

Formato dai carabinieri il vice sindaco di Borgone

Il vice sindaco di Borgone, Bentiamino Battistella è stato formato questa mattina dai carabinieri e diffidato. Il Battistella, a quanto risulta durante la manifestazione dei dipendenti del Cotonificio Valle di Susa avrebbe preteso di far chiudere l'agenzia dell'Istituto Bancario San Paolo, di Borgone.

Un nebbione autunnale stamane sull'autostrada

Il sole ha salutato stamattina il risveglio dei torinesi; ma molte nuvole correvano ancora in cielo, spinte da un vento leggero di nord-ovest, che potrebbe oggi provocare sul Piemonte la formazione di nuovi temporali; meno violenti, comunque, di quelli di ieri. La situazione meteorologica lasciò a migliorare:

I tre temporali di ieri hanno notevolmente rinfrescato l'aria. La massima ieri non ha superato i 25,6 gradi, la minima, stanotte a Casalis, è scesa a 14,9, piuttosto inconsueta in questa stagione: molti abiti pesanti ieri sera, pulliver, impermeabili, in qualche caso si è dormito con una coperta sul letto. La grande quantità d'acqua caduta nella giornata di ieri sulla campagna scaldata da tanti giorni di sole ha provocato una notevole evaporazione che nel fresco della notte si è condensata; all'alba l'autostrada di Milano e molte vie di comunicazione della pianura padana erano avvolte in una fitta nebbia: sembrava di essere in autunno avanzato. La macchina procedevano a fatica, i turisti stranieri erano stupefatti. Venivano in Italia, nel «paese del sole» e trovavano un clima molto nordico.

TEMPERATURA DI OGGI

MASSIMA +25,3
MINIMA +17,1

Il bollettino meteorologico segnala inoltre: temperat. media (nott.) +17,6; ore 6 +17,8; umid. 82%; press. 740,0. Cielo quasi sereno. Previsioni: nuvolosità estese, ancora possibilità di temporali. Temperature a Cuneo: massima +22,2; minima +16,3; ore 8: +17.

La polizia prepara una trappola per prendere il bandito-maniaco

Auto-civette con donne poliziotto e manichini a bordo nei luoghi dove più frequentemente sostano le auto di notte - Già nella prima versione del delitto di Moncalieri si era pensato all'agguato di un degenerato sessuale

Tre personaggi forse legati da un filo comune: Maria Labate era con Savino Alvigi quando questi fu ucciso a coltellate da uno sconosciuto. E' lo stesso maniaco che l'altra notte, nei prati di Vinovo rapì Maria Bellenghi?

Polizia e carabinieri stanno mettendo a punto la trappola in cui dovrà cadere il «maniaco dei boschi»: l'uomo mascherato che armato di coltello aggredisce le coppie. L'episodio clamoroso dell'altra notte che ha avuto per protagonista la signorina Maria Bellenghi, 23 anni, via Cassini 73 e l'impiegato Paolo Borio, 38 anni, via Ingilio 17, consente l'ipotesi, avanzata già alla scoperta del delitto di Moncalieri, di un pericoloso maniaco che si aggira nelle zone più frequentate dalle coppie, armato e capace di tutto.

Il tenue legame tra i due fatti ha resistito al vaglio minuzioso della polizia: si spera ora che l'ultima grave vicenda fornisca anche la soluzione del mistero di Moncalieri: «Abbiamo seguito molte piste — ha dichiarato un funzionario — e questa non è la più assurdata, anzi».

La trappola è pronta. Si esaminano ancora i dettagli prima di dare il via all'operazione. Non si può dire per quanto tempo essa resterà tesa né quando scatterà. Il maniaco cambia zona, spinto forse anche da particolari impulsi che nascono nella sua mente malata.

Maria Bellenghi ha potuto stabilire attraverso la sua terribile esperienza, che il maniaco dei boschi è un mitomane, ossessionato da complessi e frustrazioni. Non c'è dubbio che sarebbe capace di uccidere in circostanze particolari. Il piano della polizia comporta dunque dei rischi, ed è comprensibile che gli inquirenti procedano con estrema cautela e con molto riserbo.

Auto-civetta stazioneranno nei punti più frequentati dalle coppiette, nelle zone più buie ed isolate. A bordo ci sarà un agente in borghese ed una donna poliziotto e anche, sembra, un manichino camuffato da donna. Dirà una attesa snervante, per notti e notti, bisognerà ripetere la posta. Tutto ciò richiederà un notevole sforzo da parte della polizia e dei carabinieri impegnati, ma che si spera dia un risultato positivo. Se il maniaco è spinto ad agire da un impulso incontrollabile ritenterà la sua aggressione. E forse questa volta commetterà un errore che gli potrà essere fatale.

Lo stratagemma ricorda in qualche modo l'intreccio d'un racconto di Simenon, intitolato «Una trappola di Maigret». Anche in questo giallo il famoso commissario dava la caccia a un bruto con la medesima tecnica. L'importante comunque, dicono alla «Mobile», è che la trappola scatti al momento buono.

Saragat ripartito per Roma

Il Presidente della Repubblica ha lasciato stamane la Valle d'Aosta dove ha trascorso, dopo l'inaugurazione del traforo del Monte Bianco, un breve periodo di vacanza ad Antagnod, in valle d'Ayas, con i familiari.

Saragat è partito in automobile verso le 8 in forma strettamente privata per raggiungere l'aeroporto di Casalbe. Qui era in attesa un «Convair» dell'aeronautica militare con equipaggio al comando del ten. col. Carlucci, giunto dalla capitale. Il Capo dello Stato — accolto dal prefetto dott. Case, dal pro-sindaco prof. Jona, dal questore dott. Buttiglione, dal presidente della Provincia avv. Oberto e dai generali Chiarizia, Ciravegna e Bruch Papa, è partito alle 9,45 alla volta di Roma dove lo attendono gli impegni del suo alto incarico.

Ad Antagnod, nella villa Rivetti, sono rimasti la figlia ed i nipotini che si tratterranno in villeggiatura fino al 30 agosto. E' assai probabile che il Presidente Saragat al concedo un'altra breve vacanza, con i familiari, sempre in Val d'Ayas, durante il mese di agosto.

Il sindaco prof. Grosso visita i teatri di Varsavia e Malmoe

Il sindaco prof. Grosso è partito stamane per Varsavia insieme all'assessore ai lavori pubblici ing. Porrellano ed ai progettisti del teatro Regio arch. Mollino ed ing. Zavellani-Rossi.

Nella capitale polacca il sindaco visiterà il nuovo teatro che è stato appena terminato secondo i più moderni criteri. Successivamente il sindaco, l'assessore ed i progettisti andranno pure a Malmoe.

Rapido epilogo giudiziario alla clamorosa vicenda del night club

I due clienti e le ballerine condannati a quattro mesi

Erano accusati di atti osceni in luogo pubblico - Il processo «per direttissima» stamattina davanti al Pretore - Il magistrato ha concesso loro il beneficio della condizionale e della non iscrizione

Domenico Bertotto, Lorenza Conti, Maddalena Ferrero, Antonio Verga

Un processo per «direttissima», che si è discusso oggi davanti al pretore dott. Bonetto, rappresenta l'epilogo giudiziario del clamoroso e piccante episodio avvenuto la notte tra sabato e domenica nel *night club* «Chez Louis», di via Principe Tommaso 5, e concluso con l'arresto di quattro persone e la chiusura del locale.

Protagonisti della sfortunata avventura finita alle «Nuove» sono: Domenico Bertotto, 31 anni, impresario edile di San Giusto Canavese, sposato con due figli; Antonio Verga, 27 anni, anch'egli sposato, muratore alle dipendenze del Bertotto, Maddalena Ferrero, 42 anni, via Morgani 36 e Lorenza Conti 42 anni abitante lo in un albergo di via Lagrange entrambe *entraineuses* al «Chez Louis». L'imputazione era di «atti immorali in luogo pubblico».

Con le due coppie è stato pure incriminato, a piede libero, il proprietario del locale, inaugurato da poco, signor Luigi Bertinetti, 38 anni, il quale dovrebbe rispondere soltanto di «irregolarità chiusura» e passibile di una contravvenzione che comporta una pena pecuniaria. Egli però sarà giudicato in un secondo tempo.

Nel pomeriggio di sabato i due uomini, temporaneamente scapoli perché le mogli sono in villeggiatura, incominciarono a pensare di venire a Torino per trascorrere, come si legge nei giornali a fumetti, un'«ora di follia».

Percorrendo corso Vittorio, all'angolo con via Principe Tommaso, i loro sguardi furono colpiti da una fiammeggiante insegna al neon che tracciava nel buio due magiche parole, cariche d'invitanti promesse: «Chez Louis».

Colti da qualche esitazione all'ingresso nella sala, si sentirono subito rincuorati dai sorrisi tentatori delle due *entraineuses*, dai pelicolore, le quali compresero al volo che si trattava di «clienti» un po' timidi e in cerca di violente e proibite emozioni. Bertotto e Lorenza andarono al loro tavolo, ordinarono qualche bottiglia di *champagne* (ogni «tappo» si sa è compensato con una percentuale alle ballerine) e, in breve, Domenico Bertotto e Antonio Verga divennero euforici, allegri, dimenticarono della loro dignità di padri di famiglia, esemberanti.

Il colpo di scena avvenne verso le quattro del mattino quando comparve in via Principe Tommaso una pattuglia della «squadra turistica», formata da gruppi di agenti della «Mobile», della polizia stradale e di vigili urbani, un servizio recentemente istituito per controllare i ritrovi pubblici, i prezzi, i «francesconi» e le eventuali infrazioni d'orario.

Il locale era quasi vuoto, al momento in cui la pattuglia entrò nel «Chez Louis» ancora aperto. Atmosfera densa di fumo, sui tavolini bottiglie vuote, bicchieri colorati, il palco dell'orchestra deserto, silenzio. Soltanto uno strano rumore proveniva da un angolo della sala. I due uomini e le donne furono sorpresi in atteggiamenti inequivocabili e condotti in prigione. In un primo tempo sorse il sospetto che il proprietario del *night* fosse colpevole di favoreggiamento, ma in seguito egli spiegò agli agenti che dal suo ufficio, in cui si trovava per le registrazioni contabili, non poteva vedere ciò che accadeva nella sala. Gli è stato quindi elevato soltanto l'addebito di ritardata chiusura dell'esercizio.

L'udienza si è svolta a porte chiuse e non ha avuto fasi emozionanti. Un po' impacciati, i due incauti sprovveduti e improvvisati «vivaioni» non sono riusciti a nascondere il loro imbarazzo. Hanno detto: «Eravamo allegri per qualche coppa di spumante, ma non siamo andati oltre l'abbraccio alle due signorine che ci tenevano compagnia. Per il caldo ci eravamo tolta la giacca».

Lorenza Conti, bionda, sottile che non dimostra affatto di aver superato il traguardo del quaranta, ha dichiarato: «In e la mia anica indossavano un abito da sera molto scollato. Si schorava come d'abitudine con i clienti, ma entro i limiti della decenza». Maddalena Ferrero, modestamente vestita, golfino rosa fatto in casa e gonna verde, molto casalinga ed assai poco «entraineuse», ha confermato le affermazioni dell'amica.

Il brigadiere Ferroni, della squadra turistica, è invece stato molto esplicito nelle sue dettagliate precisazioni che non hanno lasciato dubbio sull'atteggiamento delle due coppie scoperte sopra un sofà in un salotto-nicchia del «night». Un agente e un vigile urbano, che accompagnavano il sottufficiale, hanno reso conformi e crudamente realistiche deposizioni.

Il p.m. dott. Pramosselli ha chiesto per tutti la condanna a 7 mesi di reclusione. Dopo le difese degli avvocati Giusto Astore e Geo Dalfiume, il Pretore, dott. Bonetto, ha limitato la pena a 4 mesi con i benefici di legge, ordinando la immediata scarcerazione degli imputati.

Sprofonda il tetto del mercato coperto

A mezzogiorno in corso Racconigi - Nessuna vittima

Il tetto è caduto su un banco di polli e conigli

Poco prima di mezzogiorno, al mercato coperto di corso Racconigi 80, è crollato il soffitto di uno degli stands di vendita. Per una serie di circostanze fortunate non si sono avuti feriti. Il titolare del banco, Luciano Roda, di 33 anni, che smercia polli e conigli, si era assentato: la moglie Teresa Gallo, 32 anni, era in un angolo e stava dando il resto a un cliente; il padre del Roda, Michele di 65 anni, era nella retrobottega intento a scuoiare un coniglio. Le macerie sono piombate con grande fragore sul banco, sfiorando la donna e provocandole solo qualche graffio.

Sul posto sono immediatamente intervenuti i vigili del fuoco della stazione San Paolo. Si temeva infatti che l'intero tetto del mercato fosse sul punto di sprofondare. I venditori e la massaie che si aggiravano per la spesa negli stands sono usciti precipitosamente sul corso Racconigi gridando di paura. I pompieri hanno però accertato che non c'era altro pericolo.

Il crollo, che in un altro momento, col mercato più affollato poteva avere conseguenze gravissime, è stato causato a quanto sembra da un carico eccessivo posto sul tetto. I soffitti sono fatti di fogli di «eternit» abbastanza spessi e di dimensioni ampie (circa 3 metri quadrati ciascuno). In questi giorni una ditta ha iniziato per incarico del Comune i lavori per il rinnovo totale del tetto. Pare che una parte dei materiali che saranno impiegati nel restauro siano stati incautamente accumulati in corrispondenza del banco del Roda.

I danni causati dal sinistro sono abbastanza ingenti. I polli e i conigli in vendita sono stati sepolti dai detriti e completamente guastati. La moglie del Roda è stata poi accompagnata all'ospedale Maria Vittoria; medicata e giudicata guaribile, per i lievi graffi riportati, in due o tre giorni.

Si picchiano in trenta e nove vanno in prigione

Clamorosa rissa nei pressi del Valentino - L'autoradio dei vigili sopraffatta; sono dovuti intervenire agenti di P. S. con quattro camionette

In corso Massimo d'Azeglio, la notte scorsa verso le due, è scoppiata una rissa furibonda, per motivi che la polizia sta ora cercando di appurare, fra una trentina di persone. Una pattuglia di vigili urbani dell'«Autoradio» è stata sopraffatta dai litiganti e per sedare il tumulto sono dovute intervenire quattro camionette di agenti. Alla fine, nove persone sono state arrestate. Esse sono: Alfonso Furiano, Rocco Sileo, Giorgio Altamura, Luigi De Marco, Donato Arienzo, Teresa Foggetti, Christiane Beauregard, Nedda Braghin, Maria Cordo. Quest'ultima è stata rilasciata poco più tardi perché è in stato interessante.

Pare che la rissa sia nata da uno scambio di ingiurie fra alcune passeggiatrici e due o tre avventori. Altri frequentatori abituali della zona si sono poi intromessi e in breve i presenti sono passati a vie di fatto. Dalle case vicine gli inquilini destatisi dal baccano hanno telefonato ai vigili urbani. Ma la pattuglia dell'autoradio come si è detto è stata sopraffatta. E' stata allora chiamata la «Volante» che è intervenuta in forze circondando la zona.

Gli arrestati dovranno rispondere oltre che della rissa e di disturbo della quiete, anche di resistenza a pubblici ufficiali. Sei di essi, prima di essere condotti in Questura, hanno dovuto farsi medicare in ospedale perché nella furibonda lotta avevano riportato contusioni ed escoriazioni. Al San Giovanni sono stati dichiarati guaribili in pochi giorni.

Associazione di partigiani della ex «1° Matteotti»

Si è costituita, con sede in via Mercadante 38, l'associazione partigiani della ex prima divisione Matteotti «Italia Rossa». L'idea di fondare il sodalizio è sorta nel giugno scorso in occasione della commemorazione degli 85 martiri della 1a divisione

PARTITO PER I CARAIBI IL PRESIDENTE DEI «SUB» TORINESI

Fotografa tra gli squali il tesoro spagnolo

Il galeone affondato nel XVII secolo ed ora in corso di recupero contiene nella cassa di bordo tremila monete d'oro

L'ing. Victor De Sanctis, presidente del Circolo Subacqui di Torino, è partito ieri per un'impresa nel Mar dei Caraibi: girerà un film sul ritrovamento di un galeone spagnolo seicentesco, affondato vicino alle isole Bahamas. Sui cinquant'anni, pioniere e «sub» esperto, Victor De Sanctis è sempre alla ricerca di nuove vicende e paesaggi dei mondi sommersi, ma afferma di non inventare romanzi sott'acqua. «Il mio criterio — dice — consiste nel ricostruire fatti che veramente accadono, quando proprio non è possibile riprenderli con l'obiettivo sul momento perché la luce o altre condizioni sono sfavorevoli».

Sott'acqua, insomma, la realtà è più un romanzo; e non si può dire che il nuovo film (una pellicola a colori, destinata alla tv americana, che durerà circa un'ora) manchi di spunti favolosi. C'è un autentico relitto in fondo al mare: una nave del XVII secolo — ritrovata da amici dell'ing. De Sanctis — che doveva appartenere alla flotta spagnola dell'ammiraglio Piet Hein. Di più: sul galeone è stata scoperta anche la «cassa di bordo» con circa 3000 monete preziose, in prevalenza pezzi da «ocho reales» di Filippo III, datate dal 1570 al 1625 (il loro valore varia da 20 a 250 dollari il «pezzo»). Un vero tesoro, come quelli di cui si narra nei romanzi d'avventure.

La troupe del film sarà capitanata sullo yacht Galaxye del Remington e avrà come base la Gran Bahama. Vi fa parte pure il campione subacqueo Don Del Manico. Alcuni elementi avventurosi di questa «storia vissuta»? «C'è la ricerca — spiega l'ing. De Sanctis — e il ritrovamento del tesoro, spionaggio ed incursioni di "sub" rivali, indagini con magnetometri e poi, naturalmente, il pericolo degli squali». A parte, beninteso, il fascino che sprigiona una nave sommersa da parecchi secoli ed improvvisamente scoperta e violata.

Quanto al pericolo, lo si direbbe un ingrediente fondamentale delle vicende subacquee, come il gin in certi cocktails. L'immagine di un uomo con maschera, bombole e pinne ed una certa profondità crea subito «suspense». E, spesso, ci sono buone ragioni. «Uno dei momenti più pericolosi — racconta l'ing. De Sanctis — l'ho vissuto tre anni fa a Capo Fonza dove "giravo" con il campione europeo subacqueo Jannuzzi la raccolta del corallo. Ero sceso a cinquanta metri, con maschera e respiratore. D'un tratto sento un malessere strano, tentativi di vomito. Risalgo disperatamente e gallo con il rischio di un'embolia. Quel giorno mi sono sentito spacciato, nei due minuti impiegati a raggiungere la superficie mi è passata davanti l'immagine della vita, come un addio». Appena in salvo, è poi ridisceso «a far decompressione». Era successo che nelle bombole anziché aria pura erano stati pompati per un guasto i gas di scarico del motore a benzina del compressore.

L'ing. De Sanctis ha avuto anche parecchi incontri, non sempre cordiali, con gli squali. «Alle Azzorre — racconta — un piccolo gruppo m'è venuto addosso, ma li ho respinti facendomi scudo con la grossa macchina da ciniprese subacquea. Altri, per allontanarli usano bastoni con palle di gomma in cima. Quando sono squali di due metri, naturalmente; se sono più grossi è meglio non affrontarli».

L'ing. De Sanctis

Trasferiti a Torino i due morti a Cuneo

Le salme di Luigi Castelli e di Osvaldo La Rosa sono state trasferite stamattina da Cuneo alle loro abitazioni di Torino: il Castelli, operaio, di 60 anni, abitava in via Onorato Vigliani 199, il La Rosa, commerciante, di 45 anni, in via Lauro 45.

Il genero del Castelli ha riferito che il suocero, dopo aver acquistato l'autoveltura e sentendosi poco pratico della guida, aveva chiesto al La Rosa di accompagnarlo fino a Cuneo per effettuare il rodaggio della macchina ed impratichirsi della guida. I due si erano fermati a fare uno spuntino a Tetto Croce.

Quando sono ripartiti si sono spostati dal lato sinistro della strada verso la loro carreggiata di marcia mentre sopraggiungevano da Fossano una vettura francese e da Cuneo un autocarro. Probabilmente il Castelli, che era al volante, ha deciso all'ultimo momento di lasciar passare l'auto; poco abile nella guida ha però sterzato troppo sulla sinistra ed ha finito per tagliare la strada al camion.

REFRATTARI VERZOCCHI, v. Teisola 5, MILANO - Stabilim. LA SPEZIA

Umorismo di Heine

Il poeta Vittorio Betteloni che ebbe un senso amabile e anche del reale fu un fervido ammiratore di Harrigo Heine e, recalcitrando all'idea che «l'usignolo che dalle foreste del Nord era andato a fare il [illegible] nella parrucca del signor di Voltaire» fosse tedesco emise avanti una congettura faceta e sbarazzina. «In quel continuo andirivieni di soldati francesi sul finir del secolo XVIII a Düsseldorf dove egli nacque, io credo — dice il Betteloni — che la buona mamma del grande Arrigo facesse con un ufficiale francese un piccolo strappo al proprio contratto matrimoniale. Egli non ha di tedesco che il casato. Tutto il resto è francese: l'indole dell'ingegno, l'animo, lo stile. Egli non poteva soffrire i tedeschi, né questi potevano soffrire lui».

E veramente i francesi videro in lui il «francese» più spiritoso dopo Voltaire, che con molta originalità, con inesauribile ricchezza di toni improntò tutto quanto scrisse e disse di arguzia, *esprit*, ironia, sarcasmo, in una parola, di mordacità.

Nemico di quanto è convenzionale e comune, ebbe sempre viva immediatezza di ispirazione. Un giorno un amico va a fargli visita nello studio, dal quale sta uscendo un signore. Il poeta riceve il nuovo arrivato con una frase non certo prefabbricata: «Povero amico mio! Mi troverai un po' imbecillito oggi. Hai visto? Mi ha lasciato adesso X. Y. col quale ho avuto uno "scambio di idee"». Così X. Y. ha bellamente ricevuto una patente di imbecillo.

Racconta Théophile Gautier: «L'ultima volta che vidi Heine fu alcune settimane prima della sua morte. Giaceva sul letto dove da otto anni attendeva la "donna nera". Si era sempre certi di trovarlo, come egli stesso faceva notare a nonchalance la solitudine ingrandiva attorno a lui; cosicché a Berlioz, recatosi a fargli una visita, disse: «Voi venite a vedermi, voi! sempre originale!». Quanto pianto in queste due parole: «Sempre originale». E «una lacrima che ride» è l'emblema che del suo *humour* ci dà lo stesso Heine.

Intelligente distruttore, geniale malevolo non risparmia nessuno, neppure quelli che gli sono simpatici e cari. A Parigi trova amabile e affascinante Vincenzo Bellini. Ma copre di ridicolo anche lui, che pure proclama «uno dei più gloriosi figli d'Italia». «Il Bellini, quantunque avesse già vissuto parecchi anni in Francia, parlava talvolta il francese così male come appena si può forse parlare in Inghilterra (*en passant*, come vedete, non si lascia sfuggire una saccata all'Inghilterra che egli non poteva soffrire)». Ma io non dovrei neppure qualificare come cattivo questo linguaggio cattivo, in questo caso è troppo buono. Bisognerebbe piuttosto dire orribile, scandaloso, da far cascare il mondo». Quale crescendo di stroncatura per una colpa quasi innocente in un musicista, e siciliano per giunta.

L'umorismo è la nota saliente di ogni sua opera: dal *Libro dei canti* (chi già non lo conoscesse vada a leggersi nella terza parte di quest'opera quel gioiello di arguzia birichina che è la romanza *Donna Clara*) a *Figure di viaggio* a *Poesie del tempo*, ai due poemi *La Germania*, ove tra i feroci ritratti di principi, aristocratici, burocrati, pure scorre una vena nostalgica, e *Atta Troll*, caricatura del filisteo tedesco piccolo, antico, zotico, goffo, che molto ritiene della stavica barbarie.

Verso la fine del 1847 Heine fu colpito dalla malattia che lo tenne in agonia per otto anni. Ritrasse allora a sua tragica situazione nel *Romanzero*, amara, violenta protesta contro Dio, che contiene tra le tante, questa lugubremente scherzosa lirica: Lamentazioni:

Una vitalizia amarezza
e la Fortuna, l'avversaria
lieve i capelli; e, indifferente,
il fiorir, e vita ed ultima obbietto.
Umana avventura è più lunga
l'abbracciai forte, e: Non ho fretta!
dico, e ai passo ai capestro
a sbirraccio la catena.

Apriamo *Germania*. Il poeta è tornato nella sua patria. Appena varcata la frontiera, sente parlare la lingua tedesca e ha la sensazione che il cuore si mozza a sanguinare. Ascolta una giovinetta che accompagnandosi ad un'arpa «canta con voce falsa e sentimento vero». Mentre la piccina pizzicava l'arpa e canticchiava la sua celeste felicità, «i miei bagagli venivano esaminati dai doganieri prussiani. Frugarono tutto, frugarono le camicie, gli abiti, i fazzoletti, i violetti e i libri proibiti. Ah! pazzi padroni! che cosa cercate nella mia valigia? Non vi troverete quello. Il mio contrabbando è nascosto nella mia testa...

Questo è tutto un programma letterario dei più audaci che si possano immaginare ed è enunciato con sarcasmo addirittura incendiario.

Continua il suo viaggio. La [illegible] Aix-la-Chapelle e Colonia, dove se la spassa a spargere i tali della sua ironia su uomini e cose, giunge ad Hagen e si mette a cena. «Ritrovai completamente la vecchia cucina germanica. Io vi saluto, o cavoli verdi come quelli che mangiavo una volta da mia madre! Salute o stoccafissi della patria! Come succitate giocondamente nel burro! quanto spirito avete! La patria è cara a tutti i cuori ben nati! Amo anche le zanzare affumicate all'olio».

Qui la serietà della dichiarazione d'amore alla patria, soffocata o gioiosamente coperta dagli inni alla cucina germanica, formano un umoristico coacervo. La mescolanza di cose disparate e il salto dal sublime al volgare sono ingredienti caratteristici dello spirito heiniano.

Un altro bizzarro guazzabuglio di cose eterogenee è nelle *Figure di viaggio* là dove discorre della città di Gottinga, «bella e piacente assai quando la si volturno le spalle. Essa è città universitaria come Bologna: unita però tra le due città universitarie una piccola differenza: a Bologna si trovano i cani più piccoli e i dotti più grandi, a Gottinga i dotti più piccoli e i cani più grandi». Qui il suo scaturisce dal contrasto esteso tra le due affermazioni. Ma gli pare di non avere abbastanza straziato col ridicolo la città germanica e così prosegue: essa è famosa per le sue salsicce come per la sua università, appartiene all'Hannover, conta novecentonovantanove fuochi, più chiese, un ospedale per le partorienti, una spezieria, un carcere, una biblioteca, una «cantina del magistrato» ove si beve della birra eccellente, è benissimo fornita di cani barboni, di danzanti, di lavandaie, arresti di piccioni, carrozze, teste di pipa, consiglieri di corte, consiglieri di giustizia, consiglieri di relegazione ed altre cose buffonesche...». I gottinghesi a questa lettura ci stridono: gli altri lettori si divertono.

Gli amici francesi trovavano l'Heine uno dei più scintillanti conversatori. Immaginate come dovevano essere suggestive, interessanti le lettere nelle quali conversava con gli assenti! Nel 1847 era cominciata la malattia che lo portò alla tomba. Sente tutta la sua infelicità, ma con la desolazione nell'anima, ci scherza sopra e scrive a Enrico Laube: «Bisogna si affretti un pochino a venire perchè sebbene il mio male sia lentamente progressivo, non posso rispondere di un *salto mortale* ed ella arriverebbe troppo tardi, e potrebbe trovare in me uno degli uomini più silenziosi. Abito nel Faubourg Poissonière n. 43 e se non mi trova qui faccia il piacere di cercarmi al *Cimetière Montmartre*, non al *Père Lachaise* dove c'è troppo rumore per me».

Dante disse di sè: «trasmutabile non per tutto guiso»: la stessa cosa potrebbe affermare di sè Heine, suscettibile com'era ad ogni minima influenza, spesso in balia di umori cangevoli. Lo stesso uomo che ha «sepolto nel cuore, che non vuole morire, un amore di gioventù» che fa cordiali confidenze alle lucertoline «dalla prudente cordina e dagli arguti occhietti», alle campane, alle montagne, agli alberi, al mare che adora; che scrive lettere ribocanti d'affetto e arguzia alla sorella Carlotta, a Mosè Moser «mio arciamico, la parte filosofica del quio lo, l'edizione di lusso riveduta e corretta di un vero uomo» è lo stesso che annovera tra i suoi desideri una modesta capanna, con fiori davanti alla finestra, davanti all'uscio alcuni begli alberi «e se Dio volesse farmi proprio del tutto contento mi dovrebbe concedere di vedere, prima di morire, appiccati a quegli alberi sei o sette dei miei nemici».

E ne ebbe più di sette di nemici e lo sua odiosamata Germania ed i tedeschi furono il più frequente bersaglio dei suoi dardi sarcastici. Ma, spirito appassionato, ebbe anche care amicizie e molto amò la Francia. «Non mi sono mai voluto naturalizzare francese, perchè si diviene più tiepidi verso una amante appena si è legalizzata con il matrimonio l'unione con essa. Preferisco vivere in concubinaggio con la Francia»

Il De Sanctis che fu un illuminato estimatore del poeta tedesco e scorse sotto il riso beffardo profondità di pensiero e sentimento, spiegò quell'umorismo di Arrigo Heine come un prodotto del suo genio in un tempo ed una società che han mandato in frantumi un mondo per prepararne uno nuovo.

Giuseppe Gallico

LA LUNGA ESTATE CALDA

Una signora con il due pezzi rosso

Nel tempo delle vacanze il nostro cuore, compresso per undici mesi dell'anno, prende il volo - La cambiale a nove mesi firmata durante l'agosto - E' pericoloso scivolare su un sasso, può finire con due ceffoni (o con un matrimonio) - Il celebre agente 007 ha fatto scuola

La pietra dello scandalo: al momento buono quella si muove e si scuote nell'acqua (Disegni di Apolloni)

Laviolo, luglio.

E' lì, che prende il sole. Nello stabilimento, stessa cabina dell'anno scorso; sta sdraiata sotto lo stesso ombrellone e indossa ancora un due pezzi dell'analogo modello. E' sempre bella, con quel casco di capelli d'oro che le spiovono in lieve disordine sugli occhialoni neri. E' già abbronzata a dovere, il suo corpo fa pensare una statua di rame. Bellezza, sì! Ora mi alzo e vado a salutarla. Però mi sento in colpa, chissà perchè. Ossia, il perchè esiste e mi tarda.

— Intanto, sì? — mi dirà la signora dai due pezzi rossi — lei mi ha visto, a Roma, e ha fatto finta di non conoscermi.

— Ma dove! Ma quando!

— In via Condotti. Era la vigilia di Natale, rammento benissimo: stavo entrando da «Giulio» per la messinpiega. La scrissi, ma lei niente!

In quel preciso istante mi riaffiorerà alla mente quel giorno. E rivedrò una bella signora avvolta in una pelliccia amplissima con il collo che le copriva il volto, la testa avviluppata in un sericr foulard scarlatto. Unici elementi visivi e allo scoperto, lei nasino all'insù e quella bocca invitantevole.

— Ma io — mi scuserò confuso — come avrei potuto riconoscerla, così vestita, e in un luogo tanto lontano dalla spiaggia?

— Dica la verità, lo ha fatto apposta per non offrirmi l'aperitivo.

— Se permette, rimedio volentieri adesso...

— No, ora non lo voglio più!

E fingerà di imbronciarsi, per dare nuova esca al mio cuore di maturo adolescente.

— ...oppoi, se anche l'avessi riconosciuta, come mai mi sarei accordato ad entrare dal suo calfeur? Se poi non fosse stata lei, che figura ci avrei fatto?

— Non cercki scuse. Mi ha riconosciuta, e come!

Ribatto, sì. La ravvisai, infatti. Mentre la bella sconosciuta superava la soglia di «Giulio», mi sentii il cuore in gola. Dissi subito a me stesso: «E' la signora dai due pezzi rossi»; e in piena via Condotti rifeci il sogno proibito della mia vacanza al mare: lei sdraiata sotto l'ombrellone, lei abbronzata come una statua, lei bellissima col corpo fasciato da due strisce rosse...

Crrrrr... Frillll!

— Levate de mezzo, burino!...

Poco mancò che un taxi mi arrotasse in mezzo alla via. Ne provai tale spavento che, appena giunto a casa — proprio la vigilia di Natale — mi misi a letto, dopo aver preso un'aspirina. E per tutta la notte fui [illegible] sionato dalla visione della signora dai due pezzi rossi.

Tutto questo, potrei confessarle, ora. Invece, fingendo stupore, le dirò:

— Ah, era lei! Non l'ho riconosciuta, giuro.

* *

In fondo al cuore di ognuno c'è una signora dai due pezzi rossi che rappresenta il volto delle sue vacanze. Giacchè, più che il nostro corpo, in vacanza ci va il nostro cuore: compresso, represso, incatenato per undici mesi dell'anno. Come il diplacentano «canario rint' 'a cafola», se ne sta chiuso dentro la gabbietta, povero prigioniero; finchè un giorno, dall'oggi al domani, una mano amica apre lo sportellino e... ti saluto, bella! Come i cuori animali di Peynet, vola ebbro d'amore sulla spiaggia, nel folto dei boschi, sopra le panchine dei giardini pubblici, fra i sarti ami dei panfili in crociera... Sorpolo gli educandati, e sosta sugli alberi rachitici delle pensioni «distintamente familiari», si perde nell'azzurro del cielo o fra le [illegible] in costruzione, lungo i prati della periferia...

Nel maggio scorso, recatomi in un ospedale per visitare una persona degente in corsia, dovetti attraversare il reparto ostetrico e — oltre una vetrata — vidi una cinquantina di piccini appena nati. Chi frignava, chi strillava, chi abbaiava con i pugni in aria. Uno specialmente attrasse la mia attenzione. Come uno scemo, presi a tamburellare il vetro con le dita, gorgheggiando cretinii. Lui, piccolissimo com'era, sembrava comprendermi.

— Le piace, quel pupo? — mi disse un'infermiera che stava uscendo da quella bolgia.

— E' bello davvero.

— Perchè non la adottate?

— Avrà pure un padre! — risposi stupito.

— Certo c'è, se è venuto al mondo, un padre ci deve essere stato; per lui e per gli altri innocenti. Ma qui all'ospedale, finora, si sono viste a tanto le madri... Vede tutti quegli bambini? Noi li chiamiamo «i figli delle vacanze». Faccia il calcolo, e vedrà che a maggio scade la cambiale a nove mesi firmata in agosto.

Allora mi tornarono alla mente le confidenze che mi faceva un padre di famiglia nella hall di un albergo, a Vipiteno:

— Vede quella biondina laggiù? E' mia figlia; e quello spilungone che la sta vicino è il suo spasimante. Mia moglie giura che è un bravo figliolo, e io non la metto in dubbio, che non fanno nulla di male. Vorrei vedere! Dice ancora la mia Elvira: «Vanno a fare due passi nel bosco». E qui non ci siamo più. Perchè, se fossi sicuro che passeggiano sempre, non avrei nulla da eccepire. Sono le soste, che mi spaventano. Per quella strada ci siamo passati tutti, dico bene?

— Perchè, anche lei quando era giovane...

— Venivo anch'io a Vipiteno.

— E avrà avuto il suo tiratira, no?

— Non me ne parli.

— Ma dunque!...

— Devo sapere che per attraversare il ruscello donde fuisia il bosco, c'è una pietra lisciu sulla quale si posa il piede fiducioni. Ma al momento buono la pietra si muove e si scivola sull'acqua. Così accadde alla mia Elvira, una sera d'agosto di vent'anni fa; e si sfogò una cavriglia. Una cosetta da niente, ma bastò perchè saltassimo insieme sull'altra sponda del ruscello.

— Ah, vede?

— Sì, ma io l'ho sposata, mi spiego? Mica per niente, ogni anno scelgo Vipiteno, per la villeggiatura.

— Capisco: come l'assassino, ritorna sul luogo del delitto. E quella pietra?

— Dopo cent'anni, è ancora al suo posto...

Ecco perchè quando, a sera inoltrata, la figliola rientrò tutta piangente in albergo, sorretta dal giovanotto spilungone, anzichè le fare amorevoli per la sua storia alla cavallina, si ebbe due ceffoni: uno da papà, l'altro da mammà.

Agosto, moglio mia non ti conosco. Ma conosco troppi tali e tanti ritrosomo che potresti bollarti come il mese più mascalzone dell'anno. E' accaduto, ad esempio, che in segni una luglio la punta massima negli affari delle agenzie investigatrici.

Noi non ce n'occupiamo, ma certi fusti che circolano per la spiaggia, certe prosperose figliole che in montagna sostano al bar negli alberghi di prima categoria, sono paliotti. Un tempo avevano i baffi alla Guglielmo (parlo degli uomini, naturalmente), portavano i tacchi di gomma sotto le scarpe, e il riconoscevi subito. Oggi è insalsa una nuova tecnica e bisogna stare accorti. Sorridono, a scattano fotografie con apparecchi microscopici; raccontano barzellette, e intanto seguono i maneggi della signora F. T., fanno la cura elioterapica e nel frattempo — col respiratore sotto la gonnia — captano i discorsi del signor R. P. con la signora dell'abbronzatura accanto. Sono muniti di tutto: dalla parlantina facile alla cinepresa con teleobiettivo, si camuffano da bagnini (le pollaiotte, da cameriarine), fanno i «sub» e scoprono gli audaturi a dieci metri sotto il livello del mare. L'agente 007 ha fatto scuola.

Riccardo Morbelli

In edicola e in libreria
I CAPOLAVORI SANSONI
Un volume ogni 2 settimane a lire 450

E' uscito
EDGAR A. POE RACCONTI STRAORDINARI
il racconto di mistero e di orrore elevato sul piano dell'arte

Al mare bisogna fare attenzione ai «fusti» agli microfono e il registratore

In pieno corso l'istruttoria per il delitto di Novi Ligure

Proposta la perizia psichiatrica per l'assassino dell'«entraîneuse»

La richiesta è partita dagli avvocati di Giovanni Remorini ed è giustificata da alcuni strani atteggiamenti del giovane fiorentino - Intanto, nel carcere di Alessandria, l'omicida appare molto abbattuto: egli scrive affettuose lettere alla moglie - Chiuso il locale di Cassano Spinola dove agiva la ballerina strangolata

Dal nostro corrispondente

Alessandria, mercoledì sera.

Gli avvocati Rinaldi e Ciarli di Firenze, legali di Giovanni Remorini, il venticinquenne toscano che il 7 luglio scorso ha strangolato, in una camera d'albergo di Novi Ligure, la ballerina Anna Biondi, di 29 anni, chiederanno nei prossimi giorni alla Magistratura di Alessandria di far sottoporre il giovane a perizia psichiatrica.

L'istruttoria pareva dovesse esaurirsi con il rito sommario. Praticamente, infatti, le indagini sono concluse dopo l'interrogatorio di tutte le persone in qualche modo vicine sia alla vittima come al suo assassino, specie nelle ore precedenti il delitto, e dopo un sopralluogo a Novi Ligure e a Cassano Spinola. Si attendeva solo ora il risultanze della perizia neuroscopica affidata al professor Griva dell'Università di Torino, chiamato a rispondere a numerosi quesiti posti dal Procuratore della Repubblica aggiunto dottor Zecili, il quale svolge l'istruttoria penale, quesiti riguardanti tra l'altro le esatte modalità dell'omicidio, se cioè la ballerina era o no assopita quando il Remorini le strinse intorno al collo, con mortali conseguenze, la cintura del vestito.

Sarà invece necessario trasferire la salma dal rito sommario a quello formale, per consentire a un medico psichiatra di esaminare attentamente il giovane fiorentino accusato di omicidio volontario nei confronti della entraîneuse.

Il Remorini indubbiamente non è pazzo, però il suo comportamento presenta di certo delle anomalie. Già è stato definito un giovane maniaco che non sa resistere al fascino di un tipo particolare di donne. Sposato da non molto con una graziosa giovane donna in attesa di diventar madre per la seconda volta, descritto dalla moglie come un buon padre di famiglia pieno di premure, era pronto ad abbandonare i suoi cari per seguire occasionali compagnie femminili, spendendo somme rilevanti a comunque superiori alle sue disponibilità economiche.

Così aveva fatto anche per la Biondi, conosciuta in un ritrovo notturno di Firenze e così, per seguirla, raggiunse Cassano Spinola, dove la ballerina romana si esibiva in un *night club* e dove spesa molto. Non si conosce la paternità dei Remorini e quindi non si possono a priori escludere eventuali tare paterne che potrebbero avere influito sulla psiche dell'omicida.

Questi intanto è sempre molto abbattuto. Dalle carceri giudiziarie di via Parma, ove è detenuto in attesa di comparire avanti la nostra Corte d'Assise, scrive affettuose lettere alla moglie, la quale, come già abbiamo riferito, non lo ha abbandonato, certa che egli, mai come in questo tragico momento, ha bisogno di sentire vicina la presenza amorosa di una persona cara.

Il locale notturno di Cassano Spinola, ove la Biondi lavorava, è stato chiuso, com'è noto, per ordine del questore di Alessandria, per venti giorni, anche se per cause indipendenti alla tragica morte della giovane ballerina. Nel corso delle indagini svoltesi in seguito al delitto, gl'inquirenti hanno infatti accertato alcune infrazioni alle leggi di P. S., infrazioni che hanno portato alla suddetta ordinanza.

g. c.

OROSCOPO DI DOMANI

Fenomeni astrali e previsioni generiche: Luna in Toro, trigono a Plutone, Urano. La mente si sentirà dinamica, più energica e in grado di escogitare delle soluzioni radicali per le cose ferme da molto tempo. Tutto sia svolto con la saggezza e la prudenza che richiede il momento delicato. Sarete in grado di dare una buona spinta ai vostri interessi. Tipi: **Toro, Vergine, Capricorno.**

Toro - *Lavoro:* approfittate del disorientamento degli altri per imporre la vostra volontà. Agite preferibilmente nelle ore del pomeriggio. In tutte le cose siate diplomatici e rapidi. *Vita affettiva:* vi corteranno per farvi parlare, ma è bene non prestarsi al giuoco. Le questioni intime saranno bene influenzate.

Gemelli - *Lavoro:* vie respiratorie delicate e soggette a infiammazioni.

Vergine - *Lavoro:* cercate di astenervi dalle decisioni a lunga scadenza. Non attendete domani per fare quello che potete fare oggi. *Vita affettiva:* la vostra insoddisfazione dipende più che altro dalla vostra volubilità. *Salute:* chi va in macchina dovrà guidare con prudenza.

Capricorno - *Lavoro:* l'occasione che da tempo cercate sta per essere messa a vostra disposizione. Le vostre doti saranno valorizzate nella giusta misura. *Vita affettiva:* trascorrerete delle ore felici in ottima compagnia. Sarete fortemente attratti da amare e amichevole. *Salute:* disturbi digestivi anche intensi.

Previsioni generiche per i nati dell'Ariete: Impostatevi un atteggiamento più dolce, prima che l'esuro abbia distrutto completamente l'affetto che una persona nutra per voi. **Gemelli:** gli influssi del momento favoriranno una amicizia e il consolidamento di un recente legame. **Cancro:** uscire ben presto dalla situazione ingarbugliata che da tempo vi assilla. Buon lavoro per il futuro economico. **Leone:** non sarà troppo facile condurre la fortuna dalla vostra parte, ma un buon passo in avanti sarà fatto nell'ambito del lavoro e degli affari. **Bilancia:** attenzione ai colpi di testa. Sappiate avanzare con la massima diplomazia. Febbrilità e dinamismo disgiunti dalla prudenza. **Scorpione:** qualcuno vi aiuterà a vedere chiaro nella situazione prima di concludere. **Sagittario:** avrete dalla trovate originali per farvi strada e per affermarvi sui vostri avversari. Sventerete alcune manovre disoneste e conquisterete del prestigio. **Acquario:** reagirete ai disturbi di salute e potrete compiere dei notevoli sforzi in campo lavorativo. Assecondate la buona occasioni e non perdete tempo dietro a inutili riflessioni. Pesci: riceverete uno scritto di alto valore incentivo. Sarete lusingati e premiati.

T. Palamidessi

VENDITE A RATE

ELETTRODOMESTICI Vasto assort. ai migliori prezzi. Facil. L'Elettrica, piazza Bodoni (ang. Angeli n. 2 - Telefono 553.978.

LAMPADARI Il più vasto assortimento in Piemonte oltre 3000 modelli ogni stile e prezzo. Facilitazioni - Casa dei Lampadari, piazza Mod. degli Angeli 2, tel. 553.970.

MOBILI Svedesi - Vasta esposizione - Garanzia scritta. Lunghe rateazioni - Cambio mobili usati. CASABELLA - Via Garibaldi 4 - Telefono 525.107

TELEVISORI Dumont, Admiral, Watt Radio e tutte le migliori marche - Facilitazioni. L'Elettrica, piazza Madonna degli Angeli 3, tel. 553.979 - 533.473.

SCAFFALATURE METALLICHE

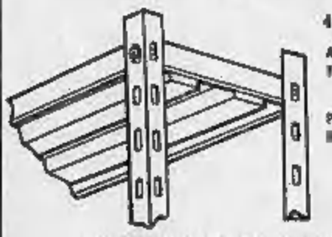

Alcuni prezzi:
ANGOLARE TIPO PESANTE al mt. L. 400
PIANI RINFORZATI mm. 1000 x 300 L. 1.400
mm. 1000 x 350 L. 1.300

ALTRE MISURE A RICHIESTA

MENEGATTI

TORINO - VIA AIRASCA, n. 7
TELEFONO 380.188

La moda

Notizie per l'autunno

Da parecchie stagioni la pelle continua a stare brillantemente sulla breccia per quanto riguarda i modelli di autunno; orbene a coloro i quali pensavano che quello dell'anno scorso avrebbe segnato il canto del cigno delle confezioni in pelle, dobbiamo dire che le loro previsioni si sono rivelate errate. La pelle infatti è ancora sulla cresta dell'onda negli abiti, nei soprabiti e anche per quanto riguarda le guarnizioni. Si tratta di una notizia che certo farà piacere a molta nostra lettrice già in possesso di indumenti del genere e, probabilmente, contribuirà in misura notevole a realizzare la aspirazione di quella altra che ancora non li annoverano nel loro guardaroba autunnale. Già lo scorso anno la pelle era apparsa impiegata nel «tailleur» o nel due pezzi in generale; ora, con la nuova moda d'autunno, la pelle gode d'un campo di applicazione anche maggiore, anzi sostituirà la stoffa in molti abiti della linea più svariata.

Anna Klein, che già lo scorso anno aveva presentato parecchi abiti e soprabiti di pelle, disegnandoli per conto della «Junior Sophisticates», ripete nel 1965 la medesima esperienza per conto della nota casa di moda «Mallory».

Il modello che abbiamo il piacere di presentare a coloro che così fedelmente ci seguono in questa nostra rubrica, è un abito che potremmo definire «classicamente texano»: sia la linea che gli accessori del corpino ricordano infatti molto da vicino il taglio della famosa casacca dei cavalieri delle praterie.

L'abito è di renna color mattone, con impunture bianche, che sottolineano il colletto smussato, i taschini, il «carré», i polsini e la stessa tasca della gonna leggermente tagliata di sbieco. In verità, Anna Klein ha saputo dare ancora una volta a questo suo modello quella nota d'eleganza e di distinzione che le sono così istintive; pertanto a quelle di voi che non hanno ancora un abito di pelle, diciamo loro: «Coraggio, questa è l'occasione buona!».

La salute

Pensionato

«Sono in pensione da circa quattro settimane, e mi sono dedicato al giardinaggio (cosa che mi è sempre piaciuta molto!) nella speranza di curare questo mio «hobby»; ho constatato però che mi affatica molto. Da che cosa dipende? Crede che sia meglio tralasciare? Ho 60 anni».

— Il fatto che il giardinaggio sia per lei fonte di fatica non ha nulla di particolare. Poichè, come ci ha detto, il suo lavoro è sempre stato sedentario, è ovvio che mutare attività comporti per lei un notevole dispendio di energie; pertanto continui pure, ma le faccia con gradualità in modo da abituare il suo organismo a questo nuovo genere di fatica. In particolare eviti le ore calde della giornata e curi di non stare curvo troppo a lungo.

Di soli cinque mesi

«Quante probabilità di sopravvivere ha un bambino prematuro di cinque mesi?».

— In genere tali prematuri nascono vivi, ma muoiono dopo cinque o dieci minuti dalla nascita!

La bellezza

Gli orecchini (1)

E' impossibile stabilire con esattezza quando gli orecchini apparvero per la prima volta, la cosa si perde nella notte dei tempi e molto probabilmente quella necessità della bellezza femminile era rappresentato migliaia di anni fa da semplici bastoncini infilati nei lobi oppure da denti di animali o conchiglie; comunque è logico pensare che gli orecchini veri e propri siano nati con la scoperta dei metalli e con essi qualunque altro ornamento più o meno vistoso, quali anelli, spille, collane, armille, ecc. In un primo tempo furono comunque lavorati in rame e bronzo e più tardi in argento e oro. Nel periodo compreso fra il 2400 e il 1000 a. C., orafi di particolare valore costruirono speciali orecchini consistenti in una verghetta d'oro ricurva alla quale era assicurata una placca lavorata e, fissata a quest'ultima, della fini catenelle con piccoli pendagli a forma di piramide. Questi gioielli, venuti alla luce durante le ricerche effettuate nella zona detta: Il scavo di Troia, dimostrano da parte del loro artefici una perizia non comune nel lavorare i metalli fini. Durante il periodo romano l'uso di monili tende ad aumentare e ciò spiega le numerose fogge di orecchini portati dalle dame di quel tempo, ma più che tutto appaiono sempre più di frequente incastonature di pietre preziose. Ovviamente gli orecchini continuarono ad essere usati sia nei primi secoli dell'era cristiana e più tardi durante il periodo barbarico. E' in quest'occasione che l'orecchino impiega il metallo prezioso più per ospitare delle pietre che per lavori di cesello, appaiono così lapislazzuli, gli smeraldi e i rubini infilati a mo' di collana in fili d'oro o d'argento. I Bizantini si distinsero per una loro particolare forma di gioielleria con l'impiego di smalti dai colori ora pastello, ora violenti. Dobbiamo giungere al Rinascimento per incontrare nell'orecchino l'uso delle perle, racchiuse in placche smaltate o a forma di pendaglio. E' in questo periodo che la gioielleria italiana fa testo in tutta Europa, anche se quella tedesca, francese e spagnola presentano pezzi di indubbio gusto e valore artistico. I maestri orafi spagnoli, ad esempio, fecero uso di cordoli incisi o modellati, riprendendo però la tecnica già adottata dai loro colleghi siciliani. Bisogna giungere al secolo XVIII, e particolarmente a Venezia, per trovare orecchini di linea e fattura così squisite da costituire dei veri e propri capolavori d'oreficeria. Nel XIX secolo l'elettismo decorativo, caratteristico di questo secolo, lascia una profonda traccia anche nell'arte degli orafi e specialmente nel disegno degli orecchini. Questi acquistano un nuovo fascino per l'impiego dei diamanti, il cui taglio, luce e grossezza conferiscono a questo gioiello una preminenza fino allora sconosciuta.

(Copyright) sulla «Chicago Tribune» e di «Stampa Sera»

ANNUNCI ECONOMICI

Il prezzo di questi inserzioni dev'essere corrisposto anticipatamente alla Pubblicità Stampa (via Roma 80, Torino) per contanti o vaglia, o mediante versamento sul nostro corrente postale n. 2/1260 Torino. Esso risulta dal prodotto del numero delle parole (minimo 15 più eventuale le unità effettivamente composte) per la tariffa della Rubrica adatta all'annuncio, con l'aggiunta della tassa in ragione dell'8% globale.

Articoli composti in neretto: tariffa doppia.

Per le inserzioni in data fissa aumento del 100%.

Tutti gli annunci vengono pubblicati su «La Stampa» ed in «Stampa Sera». Non sono ammessi annunci che contengano richiesta di denaro o francobolli anche solo per la risposta.

Coloro che desiderano rimanere ignoti ai lettori possono utilizzare il nostro servizio cassette aggiungendo al testo dell'avviso la frase Scrivere a Pubblicità Stampa n. . . , Torino», *computato per dieci parole. In tal caso all'importo dell'intero annuncio dev'essere aggiunta il solo della cassetta in lire 200 per decade, ed un deposito di lire 200 per il rimborso delle spese di recapito della corrispondenza a coloro che non possono assegnarne il ritiro presso i nostri uffici.*

La «Pubblicità Stampa S.p.A.», in base al capitolato di concessione di esercizio del cassellario privato, è considerata a tutti gli effetti quale destinataria della corrispondenza a lei indirizzata alle cassette.

Essa ha quindi il diritto di verificare le lettere e di incassarne soltanto quelle strettamente inerenti agli annunci, non inoltrando ogni altra forma di corrispondenza, stampati, circolari o lettere di propaganda.

Tutte le lettere indirizzate alle cassette dovranno essere inviate per posta e saranno respinte se assicurate o raccomandate. Non si assume nessuna responsabilità per quanto eventualmente allegato alla corrispondenza.

Negli annunci matrimoniali è ajutata la richiesta di fotografie e nei testi è indispensabile risulti l'intenzione a matrimonio anche dell'inserviente con le parole: «sposerebbe» o «relazione» sempre matrimoniale o altre similari.

COMMERCIALI L. 180 *per parola*

ACQUISTASI occasione pianoforti Pedalingheur. Offerte casella postale 36 Ferrovia Torino.

ALESATRICE rettifilo 90 d'occasione in buono stato vendesi, Casella Pubblimen n. 281, Asti.

CERCASI gruppo elettrogeno 25-30 Kw 220-380 V 3 Ph Diesel trasportabile ottima stato. Inviare offerta scritta Elio, via Vinovo 14, Torino.

CERCASI presse eccentrica con revolver, diametro 500-600 mm, potenza 10-15 tonn. Telef. 241-736.

DENTATRICE diametro 1000 mod. 12 d'occasione in buono stato vendesi, Casella Pubblimen n. 281, Asti.

IMPRESA edile vende castello mairi 32. Telefonare 892-821.

LAMIERE inossidabili ritagli camperiamo qualsiasi spessore. Telefonare 389-589. A73850

METALGRU VERDE CAPANNONE 20x70 **COMPLETO PIANI SCORRIMENTO, GRU TONN. 10. VANDALINO 73, CRUGLIASCO, TELEFONO 731-928.** A73837

OCCASIONE arredamento completo mercerie vendesi. Telefonare 527-847

OCCASIONE vendiamo due portoni 380 x 420 in metallo vetro e libro nuovo adatti autorimesse o parte corrale. Tel. 735-828, 668-253.

OCCASIONE vendo zarro-punte e paranco elettrico Demag 60 quintali nuovo. Telefonare 785-847.

ROTTAME, tornitore ferro e ghisa acquista Metallurgica Piemontese, Cigna 169. O490

SOLLEVATORI, martinetti, cavalletti, estrattori, chiavi, attrezzi per il servizio dell'auto. Sitter, via Nizza 32. O1243

SVENDO piastella ceramica mq. 250 7,50 x 15 ml. 680 7,50 x 40 al migliore offerente. Telef. 366-566.

TORDINO ferro c.s., compreso magazzino, direttamente lavorare, migliori prezzi, vende Metallurgica Piemontese, Cigna 169. O490

VENDESI materiali metallici rottame e barre. Telefonare 852-232.

VENDO gruppi elettrogeni diesmo per carica batteria illuminazioni campeggi saldatrici ecc. Casale 281, Italiano 880-575. A76719

VENDO lucidatrice pollitrice. Telefonare 386-351 ore pasti.

ARTIGIANATO L. 180 *per parola*

ALPHA il copritermo che fa risparmiare molta tintoglatura. Via Cumiana 53. Tel. 331-450.

AUTOTRASPORTI cerca corrispondenza magazzinaggio consegna Torino provincia. Telef. 481-171 ore pasti.

AVVOLGIBILE bloccato? Telefonate 333-191, 62-875. Un operaio è a vostra disposizione. O766

CAFFÈ macchine piccole riparazioni riparazioni materiale tutti. Telefonare 80-162. A74898

CAPOMASTRO esegue costruzioni ripassioni, restauri, incolla pavimenti ecc. Telefonare 324-333.

CARTELLI pubblicitari, insegne, tutti prezzi. Pilotti corso Moncalieri 216.

FALEGNAME disposto lavori riparazioni, domicilio. Telefonare ore pasti 369-448. A73846

LABORATORIO artigiano struttura metalli eseguirebbe lavori serie anche auttura. Telefonare 80-221.

LAVORANTE sarta in sarta uomo donna cerca lavoro domicilio. Scrivere: «Pubblicità Stampa 4683 — Torino». A73898

MURATORE esegue riparazioni alloggi pavimentazioni e piccole costruzioni. Telefonare 788-515 ore 14-22.

PAVIMENTISTA esegue pose nei generi, rivestimenti. Telef. 873-428 ore pasti. A75674

SARTA accetta lavoro a domicilio, Corioto, via Nizza n. 223.

SOC. CAPITALI CESSIONI RILIEVI AZ. L. 180 p.p.

A.A.A.A. MUTUI ipotecari concedonsi in tre giorni. Richiedesi soltanto rimborso mensile massimo entro tre anni. Fincasa corso Francia 15. Tel. 760-203, 779-826.

A.A.A. AUTOSOVVENZIONI immediate su automezzi anche ipotecari. Prestiti fiduciari a dipendenti grandi aziende ed a proprietari alloggi. Fincasa, corso Francia 15. Telefonare 760-203, 779-826.

A. CAUSA ritiro cedesi licenze commestibili, bolletteria, pelli, conigli, Telefonare 380-013. A75067

A. PRESTITI su immobili, appartamenti, autoveicoli concediamo immediatamente. Modalità, riservatezza. FID, via Pomba 29 (angolo via Giolitti). Tel. 542-834.

ACCINCIATURE per signora centralissimo cedesi a persona. Tel. 518-867

ACQUISTASI occasione pianoforti Pedalingheur. Offerte casella postale 36 Ferrovia Torino.

ALESATRICE mandrino 90 d'occasione in buono stato vendesi, Casella Pubblimen n. 281, Asti.

ALLARGIO cedesi macelleria zona centrale. Affitto modico. Telef. 42-217, Alessio. 24819

ALIMENTARI self service unico caldera. Telefonare 889-848 ore pasti.

ASSUMO persona rivendita pane. Telefonare 286-591 dalle 14-16.

AUTORIMESSA cerco 300-1000 macchine pagando con alloggi eventualmente compero rauri. Scrivere: «Pubblicità Stampa 1084 — Torino».

AUTORIMESSA capacità 170 auto attualmente 100 auto mq. 1100 cedesi migliar offerente. Tel. 339-117.

AUTORIMESSA fronte strada mairi 1500 da avviare cedesi. Tel. 324-150.

AVVIATA azienda grossista meccanie affini con vasti locali 1° piano vicinanze Piazza Repubblica cedesi reclame salute. Trattasi eventualmente anche scorta merci. Tel. 318-338 ore ufficio. A74269

AVVIATISSIMO mercerie centrale cedesi. Mediatori esclusi. Telefonare 80-418. A71105

AVVIATO negozio elettrodomestici forte reddito, centro commerciale Rivoli Fiori, cedesi ottime condizioni. Scrivere Casella Postale 52/214, Diano Marina. 24856

BAR avviatissimo con alloggio, Villardo, cedesi. Presentarsi direttamente escluso mercoledì, corso Regina Margherita 276. A73435

BAR biliardi zona Stadio nuovo cedesi o gerenza. Telefonare 350-097.

BAR biliardo incasso 38.000 giornaliere cedesi occasionissima. Telefonare 279-983. A75821

BAR librario ristorante solo biliardo zona centrale grande passeggio vendesi. Telefonare 396-505.

BAR pizzeria superattrezzati avviatissimo cedesi dilazionando oppure gerenza bergata Valletta. Tel. 735-805.

BAR tabaccheria incasso 1.200.000 cedesi [illegible], famiglia selvaggia. Telefonare 389-617. O482

CAFFÈ bar, possibilmente centrale, bella posizione acquisterei. Telefonare 756-881. A74450

CAPOMASTRO abilitato, serietà, esperienza collaboratebbe con privati, società, cooperative, firmando qualsiasi subappalto lavoro. Scrivere: «Pubblicità Stampa 4690 — Torino». A73941

CARROZZERIA attrezzatissima forte lavoro mq. 220 più carrello cedesi. Telefonare 730-520. A76770

CARROZZERIA vendesi buona attrezzatura, ottimo avviamento, eventuale gerenza. Telefonare 758-853.

CARTOLIBRERIA periferica cedesi. Scrivere: «Pubblicità Stampa 4395 — Torino». A73916

CAUSA maternità cedesi Accondiatura. Telefonare 899-366. A73845

CAUSA matrimoniale cedesi avviato negozio confezioni Signora e bambino. Tel. 393-373 ore negozio.

CAUSA maternità, a lavorante affidarsi acconciatura avviata sono forte sviluppo, eventuale gerenza. Corso Siracusa 122, Torino.

CAUSA salute cedesi avviata e centralissima sartoria per signora. Attrezzatura, tessuti, manufatti compresivo 2.000.000 trattabili. Facilitazioni di pagamento. Scrivere: «Pubblicità Stampa 4630 — Torino».

CAUSA trasferimento cedesi autocarrozzeria via Ant. Cecchi 66, Torino, telefono 851-854. A76120

CAUSA trasferimento cedesi ambulatorio medico sono popolate corso Orbassano. Telefonare 367-443.

CAUSA trasferimento cedesi attrezzato laboratorio confezioni in genere 18 macchine. Telefonare 521-252.

CAUSA trasferimento cedo negozio acconciature, retro abitabile. Telefonare 874-782. A74363

CAUSA trasferimento urge cedere centralissima e attrezzatissima tintoria-stireria utile elevato, dimostrabile. Tel. 238-454. A73923

CAVALLERA, Saluzzo 21. Polli consigli macelleria incasso 600.000 cedesi occasione. O190

CAVALLERA Saluzzo 21, Albergo, bar ristorante (circondario Torino) fortissimo incasso dimostrato 9 milioni, eventualmente gestione.

CEDESI avviatissima mercerie maglier offerente. Via Rieti 42.

CEDESI cartoleria mercerie zona Francia per ritiro commerciale. Telefonare 388-331. O154

CEDESI esportazione vini liquori superalcolici, avviatissimo, zona bellissima. Tel. 592-540. A74272

CEDESI in gerenza con cauzione bar avviatissimo provincia Asti, ritrovo turistico lago con pesca e lido e volo con licenza ristorante. Tel. 553-605.

CEDESI latteria pasticceria anatolici, ottima posizione avvenire assicurato 4.500.000. Telefonare 254-135.

CEDESI negozio pasticcio zona Francia, ottimo avviamento, anche parenza, eccezionale occasione. Tel. 773-729.

CEDESI frutta verdura formaggi vino pasta alcolami inerenti. Tel. 372-980

CEDESI per ritiro commercio esportazione vini caffè grande cantina grande ritrovo ridotto. Telefonare 481-178.

CEDESI pasticceria confetteria centrale. Telefonare 544-956.

CEDO bar due biliardi, vasta clientela, buon incasso e 12 km. Torino con licenza e possibilità ristorante. Scrivere: «Pubblicità Stampa [illegible] — Torino». A74159

CEDO causa malattia frutta verdura occasione. Via Nicola Porpora 55.

CEDO mercerie avviata, via M. Cristina. Tel. 683-249. A73884

CEDO motivi familiari piccolo bazar in regolo buon reddito, drogheria commestibili passabile passaggio. Particolari condizioni trattative dirette. Telefonare 554-421. A74113

CEDO frutta verdura scatolame centralissimo incasso 60.000 licenza commestibili. Telefono 535-712.

CEDO tintoria attrezzata con retro grandissimo L. 800.000. Telefonare 724-010. A73028

CERCASI 2 o 3.000.000 garanzia su macchinario grafico, per 1 anno. Si darebbe anche impiego a persona pratica ramo grafico. Scrivere: «Pubblicità Stampa 8646 — Torino».

CERCO finanziatore azienda disponga 5.000.000 per un anno. Interesse 12% (50.000 mensili) realizzabile globale del capitale a termine anno. Scrivere: «Pubblicità Stampa 9690 — Torino».

CERCO gerente bar persona praticissima [illegible] referenze. Tel. 858-278

COMMESTIBILE bellissimo avviatissimo cedesi dilazionando. Telefonare 293-771.

CONFETTERIA pasticceria gelati, esporto zucchero caffè, centralissimo, causa malattia cede. Telef. 851-382.

DROGHERIA, redditizia con alloggio, cedesi. Cola, via Cavalleramaggiore 10. Telefonare 362-507. A73890

ESPORTAZIONE vini liquori zona commerciale primaria cedesi. Telefonare 779-861 ore pasti.

ESPORTAZIONE super alcolici altissimo sconto grande deposito 40.000 giornaliere cede. La Tolfanese. Telefonare 655-783. A73859

FINALMARINA motivi familiari cedesi pasticceria pagamento rateale. Mattio, via Bella. 24803

GIORNALI cartoleria giocattoli incasso 50.000 giornaliere centrale cede La Tolfanese. Tel. 653-783.

INDUSTRIA grande attività nazionale internazionale cerca socio e finanziatore. Scrivere: «Pubblicità Stampa 4430 — Torino».

LAVASECCO lavoro assicurato cedesi facilitazioni. Vitar 28.

LOANO avviatissimo bar-danzing sono centrale cedesi. Scrivere: «Pubblicità Stampa 20 — Genova».

MACELLERIA Loano, modernissima, ottima posizione centrale, cedesi causa malattia. Telef. 69-235 Loano.

MERCERIA abbigliamento avviatissimo cedo causa infermità sono Parelle. Telefonare 780-423.

OFFICINA stampi, attrezzature, stampaggio lamiere, vendesi 15 milioni, garantendo assistenza tecnica, esportazione, ricerca mercati. Scrivere: «Pubblicità Stampa [illegible] n. 9891 — Torino». A73433

OPPERIAMO ottima sistemazione esperienze medio capitale garantito da comperciale. Telefonare 381-669.

PANIFICIO moderno incasso 100.000 zona specialissima, causa infermità cedesi. Telefonare ore pasti 83-928.

PENSIONE Porta Susa avviata 12 posti letto, cedo. Tel. 535-801.

PER causa salute cedesi avviatissimo negozio (50 anni attività) elettrodomestici radio tv casalinghi giocattoli, macchine cucire 45 km. da Torino zona centrale ad agricola 27.000 ab. L. 21.000.000 trattabili. Facilitazioni pagamento. Scrivere: «Pubblicità Stampa 8548 — Torino».

PER motivi famiglia, darei in gerenza a persona veramente dal mestiere, moderna salumeria gastronomia, rosticceria, con laboratorio per la confezione di salumi. Telef. 734-339, 738-452. A74118

PETTINATRICE cinque posti ritirandosi cede 900.000. Feisano, Novara 39, Torino. A74313

PETTINATRICE vende negozio avviato. Tel. 892-872 ore 13-15 18,30-21

PIATTI cercano garanzia giornali cauzionando. Telef. 489-191.

PRESTITI anche impiegati stipendiati, cessione stipendio dipendenti enti locali statali AUEC Ferrovie, Pomba 11, Telefono 527-018. A72358

PRIVATO cede esportazione vini liquori 1.400.000 25.000 giornaliere. Tel. 336-216. A74185

RAPALLO causa sbiute cedesi signante boutique. Casella 332 M Sio, Milano. 24819

RIVENDITA pane pasticceria cedo causa vera abitabile. Telefon. 357-154.

SANREMO «Pensione Carla», Mazzini 111, cedesi. Completamente rinnovata, 10 camere, posizione inarrivigliosa. 24772

SIAT, Re Umberto 42, cedo 4.100.000 dilazionando rivendita pane incasso 45.000 giornaliere.

TABACCHERIA centrale redditi netti 2.500.000 causa malattia vendesi 11.000.000. Musino, Belfiore 7.

TABACCHERIA redditizia, con alloggio, cedesi. Cola, via Cavalleramaggiore 10. Telefonare 362-507.

VARAZZE Nuovissimo Dancing, perfettamente arredato cedesi subito causa partenza. Indirizzare Grippini, Varazze. 24819

VENDESI carrozzeria avviata sono piazza Massaua. Telefonare ore pasti 796-392. A73813

VENDESI farmacia importante centro Astigiano. Telefonare ore ufficio 779-232. A74065

VENDO tintoreria Lavasecco avviatissima zona S. Paolo. Tel. 388-373.

COMPRA - VENDITA AZ. LOCALI e TERR. L. 180 p.p.

A.A.A.A. ACQUISTO alloggio contanti privatamente. Telef. 546-007.

A.A. LAIGUEGLIA privato vende alloggio panoramicissimo mutuo. Telefonare 60-653. A71078

A. ABITABILE vendonsi ultimissimi alloggi 1.500.000 cadauno, box 600 mila, mutuo, dilazioni. Michelino tel. 877-223. Visite sentiere 18-19.

A. ALLOGGI 2, 2 camere tinello corso Cosenza 58, 2.200.000 vano, vendesi. Dilazioni. Tel. 772-831.

A. BORGATA Villarla nuovo libero camera tinello vendo 4.500.000 mutuo 1.200.000 mutuo. Tel. 779-831.

A. PINO lottino mq. 1500, progetto approvato, avendesi tre milioni. Telefonare 524-713.

A Cascine Vica, finitissimi, palazzo signorile, vendonsi ultimi alloggi, parquet, facilitazioni. Tel. 784-255.

A Pino, terreni soleggiati per ville vendo. Telefonare 681-344, pasti.

A Porta Nuova 5, Amedeo 22-23 vendo appartamenti adatti anche uffici. Telefono 732-240. A73893

A 800.000 camere, più mutuo, privato vende alloggi nuovi [illegible]. Telefonare 544-461.

A 900.000 camere vendesi in via Saluzzo 7. Visite 13-18.

ABITABILE bellissimo spaziose 2 camere tinello servizi 6.200.000. Telefonare 758-949. O370

ABITABILE via Migliara, 3 camere cucina servizi piano rialzato 6 milioni 700.000 occasionissima. Telefonare 758-949. O370

ABITABILE 3 camere cucina servizi piano rialzato 5.400.000. Via Migliara. Telefono 758-949.

ACQUISTANSI lotti terreno industriale zona Druent. Telefonare 546-707 ore ufficio. A76505

ACQUISTASI alloggi, villeggiati, reddizi in Torino, pagamento immediato. Telefonare 541-419.

ACQUISTASI alloggio, buona esposizione, mq. 170 circa, doppi servizi, preferibilmente Campidoglio. Telefonare 254-882. A75090

ACQUISTASI alloggio centrale, semicentrale esposto cancello periferica. Telefonare 761-064 mattino.

ACQUISTEREI alloggio centrale se massimale oppure casetta, villetta periferica. Telefonare 520-163.

ACQUISTEREI alloggio riviera ligure permanendo parzialmente pagasi reddito in Torino. Telefonare 845-229.

ACQUISTEREI villetta alloggio precollinare cinque camere servizi, garage. Telefono 854-791. A74231

**ACQUISTIAMO PERIFERIA TORINO POSSIBILMENTE MONCALIERI MQ. 2000 CON O SENZA CAPANNONE. SCRIVERE: «PUBBLICITA' STAMPA 1133 — TORINO».

ACQUISTO per contanti, anche piccole, soffitta libera, zona centrale, con ascensore. Scrivere: «Pubblicità Stampa 9568 — Torino».

AFFARE alloggio San Paolo signorile moderno prima piano. Tre stanze, vendesi. 7.600.000. Telef. 733-149.

AFFARONE! Impresa vende direttamente in Grandiosa 14 alloggi, 5 autorimesse in blocco, accuratamente rifiniti. Per informazioni telefonare pomeriggio al 485-618.

AFFARONE Savona urge vendere nuovo signorile superpanoramico quattro camere servizi 8.000.000. Telefonare 732-174 Torino.

AFFARONE vendo bellissimo alloggetto uso pied-à-terre camere cucina e servizi casa nuova 2.600.000 via Venaria. Telefonare 233-992.

AFFARONE vendesi alloggi confort moderni pronti, via Venaria, 2.300.000 camera. Tel. 293-735.

«ALLA città Nuova» corso Francia Aeronautica prenotate appartamenti panoramici, camere due a nove, ristorante privato, piscina, giardino Kindarheim, laghetti ricreazionali, mutuo, trattiamo permute terreni riviera. Telefonare 521-686.

ALLOGGETTO nuovo meraviglioso (via Frattuado) camera tinello, specialissimo, servizi, veranda plastrellata. Telefonare 512-318.

ALLOGGETTO vuoto camera cucina termobagno parquet via Di Nanni vendo. Tel. 655-782. O522

ALLOGGI grandissi camere tinello cucinino mutuali, vendonsi, Via San Marino 35, tel. 877-485.

ALLOGGI Rivoli palazzina signorile zona villa panoramica centrale, giardino, tripli servizi, vendiamo, mutuali. Ravano realizzazioni. Tel. 521-685.

ALLOGGIO camera cucina servizi, alloggio due camere tinello cucinino vendonsi occasionissima. Costruzione recente, piazza Benassi, Simondini, telefono 543-870. O255

ALLOGGIO 4 camere panoramico Borgo Vittoria vendesi. Misino, Belfiore 7. A74168

APPARTAMENTI 1-2-3 camere signorile servizi Relsoni signorili. Via Mooginevro 174. Tel. 383-753.

ARTIGIANO sulla abilitato cementista armato, completamente attrezzato, costruisce a cottimo per privati, imprese. Telefonare 85-117.

BARRIERA Milano vendonsi prossimi immobili alloggi bellissimi mutuali. Telefonare 518-770. O254

BELLISSIMO camere tinello servizi (Rennio Martorelli) vendesi libero. Telefonare 236-840. O148

BORGOSESIA posizione meravigliosa vendonsi alloggi signorili in villa. Telefonare 518-770 Torino.

BOX privato vende a Collegno via Cimarosa 38. Telef. 369-880.

BRANDIZZO, nuovi 1-2 camere, tinello, 1.300.000 camere; box 650 mila. Facilitazioni. Telef. 316-942.

CAMERA sola via Cernaia in bellissimo, con acqua, gabinetto esterno comune 1.400.000 [illegible]. Telefonare 322-327. O303

CASA rustica (S. Damiano) volendo trasformabile dimora estiva, adatta tre famiglie. 8.000.000. Telefonare 515-318. O173

CASCINA 23 giornate casa colonica nuova, stalla moderna 20 km. Torino vendo. Tel. 520-395.

CASETTA Astigiano 4 camere, stalla orto, vendo 1.200.000. T. 853-783.

CASETTA Cavarotta panoramica, 4 camere, cucina, termobagno, giardino, 7.500.000. Geom. Sereno. Telefonare 520-163. O390

CASETTA climatica Monterrato camere cucina servizi, semimobiliata confortevolmente. Telefonare 596-962.

CASETTE nuove 3 camere servizi vendesi 25 km da Torino, Telefonare 365-202. A73717

CASTELLO o palazzotto non grande, in ogni occasione, acquista direttamente privato. Il più vicino possibile a Torino, buona posizione, con terreno circostante, meglio se da restaurare od arredare. Precisare il prezzo minimo, condizioni dal fabbricato, superficie, imposte e tasse ed eventuali vincoli od altro. Assicurasi risposta a tutti anche se negative. Massima riservatezza e serietà. Inutile scrivere senza indicare quanto richiesto. Scrivere: «Pubblicità Stampa 1119 — Torino».

CAUSA divisione vendesi via Rivalta casa quattro piani fuori terra. Due negozi, tre alloggi ingresso camera cucina, tre alloggi ingresso due camere cucina. Reddito. Scrivere: «Pubblicità Stampa 9589 — Torino».

COLLINA km. 16 Torino vendonsi lotti panoramici tutti servizi. Telefonare 981-812. A73164

COLLINA torinese vendesi casetta mq 38.000 [illegible] villa. Scrivere: «Pubblicità Stampa 9700 — Torino».

COMPERO, affitto appartamento mq. 500 sito comuni vicino Torino. Telefonare 536-023. A73398

CONVENIENTISSIMO vendo alloggio tre camere cucina terme bagno pulchenti. Telefonare 516-428.

CORSI Umberto Vittorio vendesi alloggio otto camere servizi. Telefono 654-781. A74231

CORSO Roma 35, vicino piazza Bernini, vendonsi alloggetti convenientissimi. Telefonare 868-885.

DIRETTAMENTE vende via Pietro Cossa alloggetto piano rialzato camera tinello cucinino 2.000.000. Telefonare 510-077.

COSTRUZIONI prefabbricate: ville, case, capannoni rimesse. Rapidità economia. Telefonare 524-287.

FACILITANDO 60.000 mensili vendesi alloggetto Nizza 123. Rivolgersi Francese telefono 597-497.

FINALPIA vendesi tre camere, servizi, terrazzo. Telefonare 892-122.

IMPRESA vende lotti Cumiana. Telefonare dopo le 19 391-423.

INTERESSANTI lotti fabbricabili Lauriano vendonsi. Telef. 542-082.

ISTITUTO benefico vende casa al Favaro (strada di Cirpo) Rivolgersi Ferraro Giuseppe, villa Martini, Favaro (Biella). 24812

LIBERI subito vendo 2 alloggetti 3-4 camere bagno. Via Bardonecchia 75. Visite 16-18. O73

LOCALE Corso San Paolo mq 180 con annessi uffici adatto deposito laboratorio. Vendesi 22.000.000 dilazionando. Beltramo, telef. 535-912.

LOCALE industriale mq 1000 unico salone annessi uffici ed alloggi unità qualsiasi lavorazione fronte via zona corso Belgio vendesi 56.000.000. Beltramo, telef. 535-912.

LOCALE mq 1000 fronte via alloggio attiguo uso ufficio adatto laboratorio industria deposito Santo Rita vendiamo 53.000.000. Beltramo, telefono 535-912. O424

LOCALE nuovo mq 430 vendesi affittasi Cascine Vica. Telef. 784-265.

LOCALI seminuovi borgata Vittoria mq. 470, passaggio carraio, cortile servizi, riscaldamento indipendente, vetrine fronte strada, possibilità frazionamento. Tel. 788-168.

LOTTI precollinari, km. 15 da Torino vendonsi. Telefonare 550-168 ore pasti. A74216

MIRAFIORI fronte Fiat vendonsi signori finitissimi 1, 2, 3 camere servizi prezzi miti mutuali. Tel. 519-770.

MONCALVO (Asti) sopra ville panoramica, 10 camere terrno bagno garage, mq. 2500 terreno, Telefono 555-348. O73

MURI negozio fronte corso affittato 32.000 vendo 4.000.000 più 1.500.000 mutuo. Tel. 545-586.

MURI negozio mq. 70 sono 5. Paolo vendesi affittasi. Telef. 596-654.

MURI negozio mq. 100 [illegible] direttamente. Via Lucento 12 bis, telefono 510-077. A75892

NICHELINO impresa vende alloggi 2.000.000 e 3.100.000 cadauno. Telefonare 855-813. A71176

NICHELINO impresa vende alloggi 2.000.000 e 2.100.000 cadauno. Telefonare 855-813. A78330

OCCASIONE mura negozio affittato panetteria, vendo 3.800.000. Telefono Stet 543-596. O80

OCCASIONE 30 km. Torino [illegible] vendesi graziosa casetta, modico spesa trasformabile ottimo villino dehors, completo pari fondo valle. Scrivere: «Pubblicità Stampa 4625 — Torino». A73140

OCCASIONE 600 mq. capannone villetta terreno 10.000 mq. 30 km. Torino prezzo coperto informazioni da studio vendesi. Telef. 535-901.

ODALENGO Piccolo, Alessandria, un'ora da Torino, casa di campagna elegantemente modernizzata con tre alloggi indipendenti, piscina, giardino, orto, terreni affittasi, veduta panoramica sul Monferrato. Tranquillità e buon'aria. Si vende ad alloggi a partire da 5 milioni per il tutto prezzo [illegible]. Scrivere: «Pubblicità Stampa 9542 — Torino».

PANIFICIO con muri sono nuova vendesi. Telef. 328-486.

PIAZZA Chirani direttamente vende alloggio nuova 2 camere cucina arredato terme 4.500.000 Tel. 510-077.

POLLENZO (Bielle) 250 m. vendesi o affittasi casa 4 appartamenti) di cui una affittata, completamente rifatta a nuovo con servizi e giardino, grande terrazzo coperto panoramico. Telefonare 61-252.

(Continua a pag. 6)

PORTA Nuova privata vende alloggio sei vani libero. Tel. 880-533.

POZZO Strada, 3 camere, cucina, semincuovo, 8.000.000. Tel. 781-064 mattino. O390

PRECOLLINA, strada Valpiana 34, vendonsi ultimi due alloggi signorili panoramici. T. 853-823, 870-446

PRIVATO vende alloggetto signorile tinello servizi zona mercati nuovi. Telefonare 323-631. A73801

PRIVATO vende alloggio cinq, palazzo zona Porta Nuova. Telef. 655-370 ore ufficio. A74972

PRIVATO vende bellissimo alloggio 3 camere giardino garage bella Fiat Rivalta. Telefonare 769-800.

PRIVATO vende in blocco tre alloggetti più box, dieci milioni più mutuo. Tel. 726-295. A73918

PRIVATO vende permuta terreno edatte villette periferia Carbonano. Telefonare 769-800.

PRIVATO vende terreno zona Valentino. Telefonare 252-370 ore ufficio.

PRIVATO vende terreno precollinare progetto approvato. Telef. 252-370 ore ufficio. A74972

RIVIERA alloggetto o casetta scolteri periodo pagamento rateale semicentrale Torino. Tel. 535-801.

S. RENZO occasione vendo muri botteria, bar redditio elevato. Telefonare 555-349. O73

S. RITA, vendesi alloggio 3 camere, accessori, decorato, grandi facilitazioni. Telefonare 697-497.

SAN Mauro elegante stupenda zona residenziale ville private lottizza convenientissima. Telefonare 800-346.

SERIA impresa cerca terreno cambio camere 50 circa centrale semicentrale. Telefono 396-106. A76502

SESTRIERE vendesi appartamento panoramico arredato ogni comodità. Scrivere: «Pubblicità Stampa 9082 — Torino». A76571

SIGNORILI alloggi da 3 e 5

L'AEREO PRECIPITATO A LIVERPOOL

Soltanto per caso evitata una strage

Pochi minuti prima che il velivolo cadesse sullo stabilimento nei capannoni vi erano 180 operai - Due capo reparto morte perché facevano degli straordinari - Periti anche il pilota e l'ufficiale di bordo

Dal nostro corrispondente

Londra, mercoledì sera.

Un gruppo di tecnici del Ministero dell'aviazione e della Cambrian Airways visiterà stamane la fabbrica di prodotti chimici della Mothak di Liverpool, su cui è ieri precipitato un quadrimotore «Viscount» uccidendo quattro persone, per cercare di stabilire la causa della sciagura. Una serie di coincidenze fortuite ha evitato che la tragedia assumesse spaventose proporzioni: il «Viscount», di ritorno dall'isola di Man, aveva a bordo solo il primo pilota e il secondo pilota; le maestranze della fabbrica, 180 tra uomini e donne, avevano in maggioranza lasciato lo stabilimento mezz'ora prima. Inoltre il serbatoio dell'aeroplano non è esploso, per un vero e proprio miracolo: in caso contrario l'intera fabbrica, letteralmente piena di materie combustibili, sarebbe scomparsa in un terribile scoppio e in un mare di fuoco, coinvolgendo anche molti edifici vicini.

Nella sciagura sono periti i due aviatori, il capitano Warrington, di 39 anni, sposato e con due figli, e il tenente Kenney, di 27 anni, celibe, e due caporeparto, la signorina Farrel, di 41 anni, e la signora Stimpson, di 23 anni, che stavano facendo degli «straordinari». La fabbrica di prodotti chimici della Mothak è vicina all'aeroporto di Liverpool, dove nel primo pomeriggio era sceso il principe Filippo.

Dal racconto dei testimoni oculari della sciagura appare chiaro che il «Viscount» è precipitato mentre, dopo essersi preparato all'atterraggio, tentava di riprendere quota. Non si sa ancora se sia stato costretto a passare da una manovra all'altra dalla presenza di apparecchi sulla pista, o da un guasto ai motori. Nel primo caso, alquanto improbabile, esisterebbe una responsabilità o della torre di controllo, o del pilota. Nel secondo, più verosimile, si dovrebbe incolpare soltanto la fatalità.

Un giardiniere di 52 anni, Richard Wright, che s'era fermato in automobile sulla strada che fiancheggia l'aeroporto, ha dichiarato di avere visto il quadrimotore sopraggiungere a quota troppo bassa: «I motori stridevano, sbandava da destra a sinistra. Da una delle ali usciva una colonna di fumo. Ha evitato per un palo di metri il muro di cinta della fabbrica, ma ha sbattuto contro il tetto ed è precipitato nel capannone centrale».

Un tecnico di 36 anni, Eddie Gough, che passava lungo la fabbrica, ha aggiunto: «Si capiva che il pilota era in difficoltà. C'era foschia, pioviggina va e tirava vento. Ho sentito l'ala sinistra dell'aereo toccare il tetto, poi c'è stato il crollo».

All'interno della fabbrica due ragazze, Carla Darnett, di 20 anni, e Laura Hall, di 17, uscivano in quel momento dallo stanzone dove si trovavano con le due caporeparto. Pochi secondi di ritardo e sarebbero morte anch'esse.

Le fiamme hanno respinto i primi soccorritori, e solo dopo l'arrivo dei pompieri sono incominciate le ricerche dei morti. I quattro cadaveri sono stati ritrovati tutti fra i rottami dell'apparecchio e pietosamente ricomposti. La loro sepoltura si svolgerà probabilmente domani. I danni allo stabilimento ammontano ad alcune decine di milioni: la cifra esatta potrà essere stabilita soltanto tra qualche giorno. L'aereo, un trasporto per merci, era vuoto perché aveva appena recato un carico a Man, e ritornava a prenderne un altro a Liverpool. La città, che conta 750 mila abitanti, è al suo secondo disastro aviatorio: l'aeroporto di Speke, che sorge ai suoi margini, è considerato uno dei più sicuri dell'Inghilterra.

A Londra, ieri pomeriggio, poche ore prima, era stata evitata un'altra sciagura. Un aeroplano della linea cecoslovacca, un «TU 104», atterrando in una vera tempesta di pioggia, non ora riuscito a rimanere nella pista: era corso avanti, sfondando una staccionata, e s'era fermato in un campo di cavoli. Per fortuna nessuno dei suoi settanta passeggeri era rimasto ferito. Autoambulanze e pompieri si erano subito lanciati, nel fortunale che aveva sconvolto la città, alla sua volta: giunti sul posto, sono stati accolti dai turisti e dall'equipaggio emozionati, ma sani e salvi.

a. c.

Sophia migliore attrice al Festival di Mosca

Accanto a Carlo Ponti, l'attrice Sophia Loren stretta con la sua proclamazione quale migliore interprete dei film presentati al Festival cinematografico di Mosca (Telefoto a «Stampa Sera»)

Sventavano gli appartamenti

Quattro i torinesi arrestati nel Veneto

Nella rete della polizia anche una donna, moglie di uno dei malviventi - La refurtiva recuperata quasi completamente - I ladri operavano a Venezia e Treviso

Dal nostro corrispondente

Venezia, mercoledì sera.

Circa le imprese dei ladri torinesi arrestati ieri con una brillante operazione combinata compiuta dal commissariato di P.S. del Lido e dalle squadre mobili di Venezia e Treviso e dal commissariato di P.S. di Jesolo, si hanno ulteriori particolari. I quattro componenti la banda — Roberto Pissentinesi, di 26 anni, abitante a Collegno, la moglie Maria Barca di 23 anni, Romano Balestra di 28 anni, abitante a Torino, e Virgilio Tomasella di 28 anni, nato ad Oderzo (Treviso) ma abitante alla periferia della capitale piemontese — avevano preso come base d'azione la spiaggia di Jesolo e come zona da «battere» il Lido di Venezia e Treviso.

Poco prima di mezzogiorno il commissariato di P.S. del Lido era informato telefonicamente che in un condominio di viale S. Maria Elisabetta, due appartamenti, uno al secondo e l'altro al quarto piano, erano stati visitati dai ladri. Di ritorno dalla spiaggia verso quell'ora, gli inquilini, la professoressa Tartaglia e la signora Castro, avevano la sgradita sorpresa di trovare l'uscio scardinato e tutte le stanze sottosopra. Da un primo inventario compiuto dai derubati, dopo che le guardie e alcuni ufficiali del commissariato avevano fatto un attento sopralluogo, risultava che nell'alloggio della professoressa erano stati rubati monili e oggetti d'oro per un valore di circa 250 mila lire e quasi 40 mila lire in banconote e nell'abitazione della Castro una collana d'oro con medaglione, un anello d'oro con brillantino, alcune catenine d'oro, una medaglia ed altri monili per un valore di circa 150 mila lire, oltre ad una somma di alcune migliaia di lire.

Mentre il commissario dirigeva i sopralluoghi, lo raggiungeva in auto di uno dei derubati la telefonata di un sottufficiale che l'avvertiva che con la stessa tecnica erano stati svaligiati anche altri appartamenti: quello del viceconsole svizzero, sempre in viale S. Maria Elisabetta, un altro in via Dardanelli e uno in via Enrico Dandolo. Nelle indagini intervenivano la Squadra Mobile di Venezia e in un secondo tempo quella di Treviso e il commissariato di Jesolo. Una pattuglia della «Volante» di Treviso, guidata da un brigadiere, alle 16,30 notava in via Cesare Battisti, a Treviso, due giovani i cui connotati corrispondevano a quelli forniti dai testimoni lidensi. I quali stavano suonando il campanello di un'abitazione. Insospettiti, il sottufficiale e le guardie avvicinavano i due giovani, chiedendo loro cosa cercassero in quella strada. Fornendo risposte evasive, i due erano accompagnati in questura. Mentre avveniva il «fermo» le guardie si accorgevano che una «1100» con targa di cartone TO 547626 e un uomo a bordo, la stava nello immediate vicinanze, si metteva in moto e partiva precipitosamente.

Poco dopo i due fermati — il Piacentinesi e il Tomasella, nelle cui tasche sono state trovate complessivamente 400 mila lire in contanti — erano sottoposti ad interrogatorio da parte della Squadra Mobile. Essi negavano qualsiasi partecipazione ai furti avvenuti al Lido e a Treviso, affermando di essere capitati di una pensione di Jesolo. Sicuri di trovarsi di fronte ai componenti della banda segnalata, gli inquirenti li informavano il commissariato di Jesolo, che predisponeva le indagini del caso. Alle 18,30 alcune guardie fermavano il Sabenca che alla guida dell'auto torinese stava affittuando dei passaggi davanti all'albergo «Trento», in attesa della donna, ignara di tutto. La giovane Maria Barca al suo ritorno in albergo veniva sorpresa dalle guardie di P.S., da circa un'ora in appostamento. Nella stanza della Barca è stata così recuperata quasi tutta la refurtiva.

g. ghr.

Nei pressi di Latina

Tre morti e otto feriti nello scontro tra due auto

Latina, mercoledì sera.

Tre morti e otto feriti si sono avuti in uno scontro tra due automobili sulla statale Pontina, all'incrocio con la strada provinciale per Nettuno e Cisterna.

Una «1500» condotta da Leonardo Rietoli, di 35 anni, di Roma — e sulla quale erano il fratello del guidatore, Rodolfo, la moglie Maria Pia D'Orazio e Angela Carroni, con i figli Fabrizio e Roberto, entrambi di 11 mesi e cugini fra di loro, Alessandro, di 3 anni e mezzo, Rodolfo di 6 e Marisio di 7 anni — procedeva da Latina verso Roma si è scontrata con una «Simca» targata Roma proveniente dalla strada provinciale Nettuno-Cisterna. La «Simca» era guidata dal capitano dell'esercito Giuseppe Brignoni Fortunato, nato a Tunisi nel 1912 e residente ad Anzio; a bordo si trovava pure una donna anziana, non ancora identificata per il grave stato in cui si trova a seguito delle ferite riportate.

Nello scontro sono morti sul colpo i due cugini Fabrizio e Roberto; l'ufficiale è spirato durante il suo trasporto all'ospedale di Latina. Le altre otto persone sono tutte gravemente ferite e ricoverate nell'ospedale di Latina.

LETTERA DAL PUBBLICO

Caro Dott. Nico,

Le sono grata dei suoi consigli e, visto il felice esito, le mando finalmente questa foto, che può pubblicare cancellando gli occhi.

Mi immaginavo che fosse difficile e impegnativo curare sempre, mattina e sera, la pulizia della pelle ma ora mi sono così piacevolmente abituata al «Latte di Capra» ed al «Tonico di Capra», che pochi gesti semplici e spontanei mi bastano ed in breve il mio aspetto risulta perfetto, pulito. La mia carnagione non era mai stata così splendente di salute e di giovinezza, anche perché oltre alla pulizia la protegge e la cura spesso con la «Crema di Capra». Anzi poi la sera perfino anche qui in villeggiatura e mi accorgo di avere la più morbida, luminosa abbronzatura dorata che si possa ammirare in tutta la Versilia. Questa crema a base di cera vergine d'api è proprio un portento; non finisco mai di stupire per la sua genuina bontà.

Sento con piacere che qui sulla spiaggia anche le altre signore iniziano i prodotti della linea «Capra». In particolare il «Bagno di Capra Perviso» è molto richiesto nella locale farmacia.

Un sincero ringraziamento e molti cordiali saluti.

Maria F. - Viareggio

003

BREVE

LA GIOIA DI ANNA MARIA

Alena, *Inglia*

Alena sta vivendo giorni terribili: le dimissioni del primo ministro Papandreu sono state seguite da manifestazioni popolari e da un'inquietudine politica che potrebbero avere sviluppi imprevedibili. La felicità di Anna Maria, la giovanissima regina recentemente divenuta madre, è offuscata dalle notizie che provengono dalla capitale e che trattengono laggiù, lontano da lei, re Costantino. Come prigioniera nell'isola di Corfù, Anna Maria ha saputo la notizia degli scontri fra dimostranti e polizia avvenuti nei giorni scorsi. Soltanto sabato sera Costantino ha potuto raggiungerla alla villa «Mon Repos» ma, dopo due ore di permanenza accanto a sua moglie e alla piccola Alexia, una notizia sconvolgente ha raggiunto la coppia reale. Era accaduto infatti che...

Il seguito di questa notizia e molte altre indiscrezioni inedite su

STOP
SETTIMANALE DI ATTUALITÀ
Che pubblica inoltre:
BOBBY SOLO: torna a casa con Sophie.
NINA DYER: scoperto il segreto della sua morte.
BEATRICE D'OLANDA: l'amore l'ha resa più bella e più sottile.
BRIGITTE BARDOT: sarà mamma di un altro, ha scacciato Zeguri.
«STOP» è in vendita da oggi in tutte le edicole a sole Lire 100

Le sorprese alle sfilate di moda in corso a Roma

Quest'anno la donna non è elegante se non si veste con piume di struzzo

Parecchi sarti hanno cosparso le loro collezioni da sera con le piume - Ma ci sono anche modelli che creano la «donna missile» e altri che drappeggiano le signore come statue etrusche o come frati domenicani - La «spirale» di Galitzine e i caschi dell'astronauta di Biki

Gioco del bicolore nell'accostamento del bianco e nero. Modello di Biki, in velluto a coste (Telefoto)

Nostro servizio particolare

Roma, mercoledì sera.

La 19 boutiques che hanno presentato la loro collezioni stasera raccogliendo quella parte di successo positivo che si ottiene dietro il sipario abbassato sulla passerella e che deriva dalle contrattazioni. Sul settore della maglieria, questo minidramma d'oro della nostra esportazione, piovono ordini copiosi; il «Vesti maglia dal mattino alla sera», non è soltanto uno slogan, ma è una realtà per le donne di oggi.

I pullovcini, i tailleurs, gli abiti, i golfini, i maglioncini e maglioni per sci e dopo sci, occupano un posto importante nel guardaroba della donna moderna. Le tendenze di moda nate oggi, che hanno messo in risalto le righe, i disegni geometrici a rombi, quadri, triangoli ed esagoni che si delineano prepotenti sui fondi unili dei modelli in maglia di lana, le troviamo già domani sui vestiti negozi eleganti dell'abbigliamento sui banchi dei grandi magazzini e dei mercatini. I produttori di maglieria a carattere artigianale e le medie e grandi industrie hanno copiato il gusto nuovo e già mettono in moto macchine e telai per sfornare migliaia di pezzi.

Il bianco e nero negli effetti dei contrasti ha un ruolo di primo piano legato insieme dai motivi di triangoli e quadri concentrici degli abiti di Castillo; la donna «tutta d'oro» o «tutta d'argento» creata da Krizia, darà lo spunto per la realizzazione di chemisiers o tubetti che risolveranno brillantemente il tema della «sera», sempre difficile e costoso.

La lavorazione a maglia ha raggiunto una perfezione tecnica eccellente ed oggi si possono riprodurre facilmente i disegni delle stoffe; il jaquard consente la realizzazione di bellissimi disegni. Varie boutiques hanno anche proposto la «sposa» in maglia, di linea monacale con fazzoletto profilato da fiori di lana.

Delle 63 uscite di alta moda, presentate alla rassegna, Barocco è stato il primo a precedere il «via» per presentare una «signora» molto equilibrata che non si lascia influenzare dalle novità spaziali, ma che omaggia il mito con romantiche mezzelunine, che diventa maliardo con caffè-cappuccio alla Mefistofele e tuttavia preferisce la semplicità soffocando degli abiti nascosti interamente; usa colori spenti nella gamma del grigio «fango» e nei toni del caffè-latte, che rischiara sapientemente con il bianco.

La presentazione di Valentino, il sarto delle dive fra cui Virna Lisi e Audrey Hepburn, si è svolta in un clima di mondanità: fra le bellissime dame del tout Rome spiccava l'attore Gary Merrill in pantaloni corti e giacca azzurra. Il giovane sarto ha indicato una «figura» snella con molte quadrate e gonne cortissime attraverso i manicotti a tailleurs da giorno. Per le «notti romane» le sue indossatrici dal volto levigato dal trucco opalino, hanno sfoggiato lineari abiti lunghi bordati di piume di struzzo; lussuosi pigiami per ricevimenti in casa in seta preziose e in broccati dorati.

Enzo di Milano, ha proposto una «donna» raccolta in un «volume fondoggiante», effetto ottenuto da un taglio nelle maniche che ripete la morbida linea delle spalle. Mi tenuto un tono sportivo negli abiti per le ore eleganti che ha illuminato impiegando dei tessuti scintillanti.

La principessa Caracciolo, in arte Carosa, ha creato una linea spoglia e netta dalle proporzioni giovanili spalle naturali, vita allungata, gonne svasate, notevolmente corte. Ma unito le sfumature dell'alabastro, del bianco avorio, dell'arancio e del verde smeraldo per gli abiti impegnativi che richiamano lo stile tradizionale: linee diritte classiche o moderatamente ampie con vita segnata al punto giusto.

Il «superdinamico» è stato espresso da Antonelli con una linea a piramide. Gli abiti in coppia con i mantelli hanno la vita alta. Il busto calza e sono trattati con cuciture geometriche a spina di pesce. Lusinghieri i modelli per cocktail in lamé portati con stivaletti analoghi e, fra la linea a piramide e la lunghezza dei tessuti si ha un tipo di «donna-missile».

La moda è ai confini del passato e del futuro, l'ombra del suo è già proiettata sulle collezioni, i sarti cercano disperatamente idee nuove, sensazionali, per rinnovare l'aspetto femminile e dimenticano che per affascinare la donna bastano poche cose. Consuelo Crespi, indicata come una delle donne più eleganti del mondo, l'abbiamo sott'occhi in questi giorni e tutte le sfilate si fa interprete di una eleganza estremamente semplice; alla serata della presentazione di Galitzine, indossava un tubetto di seta celeste con spalle all'americana, chiuso al collo da una ruche, e ieri mattina valorizzava la sua abbronzatura con un due pezzi in lino cruschetta senza maniche a giro collo e gonna diritta. Scarpe e borsa tinta burro, completavano un genere di eleganza fatta di poco, che fa tanto chic e piace agli uomini.

Elaborata la linea di Galitzine fatta a spirale, avvolgente, realizzata con tessuti di lana a superficie rasata per mantelli, con operazioni broccati e matelassé nei toni del verde, arancio e rosso per la sera.

Il sarto Forquet nel rilanciare le cappe e le mantelle disegna una silhouette dal trono importante e cinematografico. Una fiammata intensa è stato il suo primo mantello di linea ampia raccolta dal piccolo sprone, portato con un semplice due pezzi in taxolità. Il «cammantello» domina la collezione del sarto della Lollobrigida e di Catherine Spaak; dalle piccole cappottine inserite nei cappotti sportivi in lana double face, alle cappe di visone nero che avvolgono la figura, fodernate in lungo a piedi di grande signorile, ad abiti analoghi, consigliati da Forquet per i viaggi intercontinentali. Allo sera questa donna sofisticata porterà abiti a tunica con gonne a balze plate in lamé oro e argento fusi insieme; boleri di cannido piume su cestiti diritti e neri; accosterà il bianco al nero con «vesti» che fanno statua etrusca o frate domenicano. Sensazionale è stato un mantello in penne di gallo, (quelle dei bersaglieri).

Con la nipote di Puccini, la milanese Biki, si fanno quattro passi fra le nuvole, siamo nello spazio e nasce di certi rigidi, candidi, pigiamoni cuochi dei cosmonauti che scendono fino al collo lasciando soltanto una apertura per gli occhi, elementi divertenti per presentare bluselli, pantaloni da dopo sci, portabiti (senza cuochi). Equilibrate sono anche le creazioni da città, improntate a un taglio giovane che segue la linea del corpo e la rende affusolata. Il tailleur di Biki ha una stile semi-classico con doppia giacchettina appoggiata davanti e sfuggente sul dietro e questa concezione la ripete nel capi eleganti in lamé bianco e riquadri d'oro. Le piume hanno un posto di rilievo sulla «nera», al è visto un mantello lungo fatto di piume di struzzo a tre colori: nero, giallo e viola. Triplice effetto di colori anche nei vaporosissimi cuochi a spicchi di piume che accompagnano gli abiti dalla linea netta, raffinatissima.

Lo spettacolo della moda continua. Continuano anche le polemiche fra Roma e Firenze per un'unificazione dell'Italia della moda; la Camera della moda sta esaminando la situazione, per poi compilare il programma della presentazione nel gennaio prossimo ed annunciarlo al termine delle attuali sfilate.

Elsa Rossetti

Abito e giacchino in pura lana bianca e nero con motivo di righe a zig-zag. Modello di Avon-Galli (Telef.)

Bomba e candelotto fumogeno nel Palazzo di Giustizia a Roma

Gli ordigni sono stati trovati da un agente in un corridoio, vicino all'Ufficio dei protesti cambiari - Allarme, ma nessun danno

Nostro servizio particolare

Roma, mercoledì sera.

Due ordigni, una rudimentale bomba e un candelotto fumogeno, sono stati trovati ieri sera in un corridoio di Palazzo di Giustizia, vicino all'ufficio dei protesti cambiari.

A dare il primo allarme è stato un agente di pubblica sicurezza, il quale aveva visto provenire da un sottoscala una lieve colonna di fumo. Avvicinatosi, ha scorto l'ordigno dal quale proveniva anche un crepitio simile a quello di un corto circuito. Accorsa altra gente la rudimentale bomba veniva spenta. Si trattava — come più tardi ha stabilito un tecnico della direzione generale di Artiglieria — di un tubo di ferro lungo venti centimetri e quattro di diametro alla cui estremità era stato posto un innescatore. Dentro ora stato messo un etto e mezzo di polvere nera da mine racchiusa in un sacchetto di tela.

In seguito ad una accurata visita ai locali, è stato trovato a breve distanza dal primo ordigno un candelotto fumogeno rimasto però inoffensivo. Sono in corso attualmente indagini da parte della polizia per scoprire i motivi che hanno spinto lo sconosciuto attentatore a deporre i due ordigni. E' molto probabile, comunque, che si tratti di una singolare forma di protesta inscenata da qualcuno che di recente aveva avuto a che fare con l'ufficio protesti cambiari.

g. fr.

Una riunione di sindaci italiani e francesi a Bordighera

Bordighera, mercoledì sera.

(a. c.) Una delegazione di sindaci francesi della zona di frontiera, guidata dall'on. Palmero, sindaco di Mentone, sarà a Bordighera sabato 24 per incontrarsi con alcuni sindaci italiani e consiglieri provinciali della Riviera dei Fiori.

Scopo dell'incontro è quello di discutere i problemi comuni alle due zone che si possono così riassumere: comunicazioni stradali e ferroviarie (segnatamente per quanto si riferisce alla ferrovia Cuneo-Nizza e alla statale n. 20 della Val Roja); snellimento dei servizi doganali e di P.S. nel tratto Olivetta-Vallco di Tenda; occupazione della mano d'opera; sfruttamento delle risorse idriche.

Salone de
LA STAMPA
LIBRERIA concessionaria dell'Istituto Poligrafico dello Stato - Via Roma 80 telefono 544 903

Tariffe dei Dazi Doganali di importazione della Repubblica Italiana - edis 1963.

Note Esplicative alla Tariffa dei Dazi doganali di importazione della Repubblica Italiana - Volumi 1° - 2° e 3° - edis. 1963.

Ministero delle Finanze - Direzione Generale delle Imposte Dirette - Raccolta delle Circolari - Anno 1963.

Ministero delle Finanze - Decisioni della Commissione Centrale per i ricorsi riguardanti le Imposte Dirette - Anno 1963.

Ruoli di Anzianità del Personale Insegnante delle Università e degli Istituti Superiori d'Istruzione - Situazione al 1° febbraio '65.

Ruolo di Anzianità della Magistratura - Anno 1965.

Disposizioni per la prevenzione e la repressione delle frodi nel settore degli oli minerali - Provvedimenti legislativi e istruzioni ministeriali - Ristampa aggiornata.

ALL'ELETTRICA COSTA MENO
ELETTRICA
CASA DEL LAMPADARIO

Il dramma di un padre in Francia

Si uccide perché i 10 figli sono tutti delinquenti

Dopo che anche il più giovane è stato arrestato durante una rapina a una banca, il poveruomo non ha più resistito - Si è annegato in mare davanti a Tolone

Dal nostro corrispondente

Parigi, mercoledì sera.

Un uomo di 52 anni si è tolta la vita perché tutti i suoi dieci figli, uno dietro l'altro, sono diventati malfattori, ed ha capito di avere in questa rovina morale della sua famiglia una parte di responsabilità. Questa è l'interpretazione data dalla polizia al suicidio di Don Thadee Perfetti, operaio all'arsenale di Tolone, trovato morto ieri mattina sulla spiaggia di La Capte.

Don Thadee Perfetti soleva dire che i giovani devono imparare da sé a stare al mondo, a destreggiarsi nella vita, e perciò lasciava fare a modo loro i suoi figli, invece di sorvegliarli. Così egli non conobbe fin dal principio le loro particolari amicizie, e quando il maggiore ebbe per la prima volta che fare con la polizia, il padre non pensò a proteggere meglio gli altri contro i loro istinti e contro certi amici. Poi diventarono tutti grandi, e ogni tanto uno di loro veniva arrestato, ma il padre non la prendeva col destino: «Siamo maledetti», diceva.

L'ultimo dramma scoppiò dieci giorni fa, quando la polizia si presentò a casa per dire che Jean Baptiste Perfetti era all'ospedale essendo stato gravemente ferito da un agente di polizia durante la rapina contro una banca di Tolone. Jean Baptiste era il più giovane dei figli, ed il prefetto di Don Thadee, perché alcuni anni fa per proteggere la sorella Maria aveva sfidato al coltello un malvivente e dopo averlo ferito lo aveva spinto in un burrone. Ma poi anche Jean Baptiste aveva preso una brutta strada, e Maria era morta.

Quando gli dissero che il figlio era all'ospedale, Don Thadee vi corse, ma la polizia gli impedì di entrare nella sua camera ed egli si mise ad insultare la giustizia, gli uomini, il mondo. Pareva impazzito. Lo portarono in questura, dove ripresero ad insultare tutti, provocando la decisione di arrestarlo. Sabato scorso il magistrato lo rimise in libertà, e con Thadee rincasò.

Sapeva allora che il figlio stava meglio. Ma la notizia non parve consolarlo. La moglie ha riferito che egli si mise a sedere e rimase parecchie ore col capo tra le mani, senza muoversi. Forse faceva il bilancio della propria esistenza, delle proprie responsabilità e dei propri fallimenti: dieci figli ed altrettanti malviventi.

Uno di loro, Antoine, in carcere a Parigi; un altro, Joseph, in carcere a Tolone; e Jean Baptiste all'ospedale in attesa di passare in Corte d'Assise per rapina a mano armata e tentato omicidio per aver ferito un agente di polizia.

Domenica sera, poco prima di mezzanotte, Don Thadee si recò a vedere la festa ed uscì. La vedova ha detto che aveva gli occhi pieni di lacrime. Un amico lo vide prendere il pullman per La Capte, e ieri mattina il mare ha restituito il suo cadavere.

Loris Mannucci

Contadina colta da malore cade e annega in un pozzo

Canelli, mercoledì sera.

(g. c.) Ieri a mezzogiorno un'anziana pensionata è morta affogata in un pozzo nella sua abitazione in regione San Michele di Costigliole d'Asti. La contadina Anna Maria Farinasso, di 72 anni, mentre attingeva acqua da un pozzo profondo una decina di metri, colpita da improvviso malore, vi precipitava dentro annegando.

BUONUMORE

— Distillerie 1935... Liquigas 161... Marelli 635... Brada 3365...

— Dovevo andare sulla Riviera ligure, ma mi dicono che quelle spiagge sono molto affollate!...

— Evidentemente, lavori ate d'immaginazione!...
— No, no, il mio modello è nella ghiacciaia!...

— No, Arturo. Il padre di Gérard è un grande produttore cinematografico !...

Televisione scolastica...

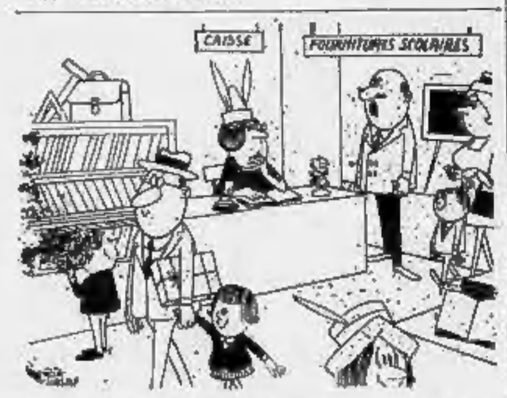

— E dopo la chiusura del negozio, scriverete cento volte: «Non farò più errori di cassa...».

ANNUNCI ECONOMICI

DOMANDE AFFITTO ALL. LOCALI e TERR. L. 180 p.p.

(Continua da pag. 5)

CASETTA, almeno 5 camere, giardino, vicinissima Torino affittasi. Telefonare 396-871. A76924

CERCANSI due alloggi stesso piano 1-2 camere servizi. Telef. 330-530 ore ufficio. A75248

CERCASI affittare 2-3 locali possibilmente liberi subito zona via Po Castello o limitrofe. Telefonare ore pasti 294-062 oppure scrivere: «Pubblicità Stampa 4993 — Torino». A74268

CERCASI camera servizi persona seria referenziata zona Parella Peschiera. Telefonare 791-101. O985

CERCASI locale uso laboratorio silenzioso 80-100 mq. zona San Paolo Parella. Telefonare 70-771.

CERCASI villetta cintata due alloggi tre quattro camere cucina ciascuno, garage. Telefonare 767-766.

CERCASI zona Statuto Crocetta alloggio tre camere cucina servizi oppure salone due camere cucina servizi. Telefonare 520-625 ore ufficio.

CERCASI 1-2 camere, servizi, zona S. Margherita Torino. Scrivere: «Pubblicità Stampa 1006 — Torino».

CERCO alloggio due camere più servizi non oltre lire diciassettemila. Telefonare 509-727.

COMMERCIANTE massima referenze cerca alloggetto S. Paolo, S. Rita, cauzione. Telefonare 391-693.

CONIUGI piemontesi abbisogna Crimea camera tinello servizi. Telefonare 379-589. A73768

CROCETTA paraggi affittasi alloggio minimo sei camere più servizi. Telefonare 599-051. A73352

FAMIGLIA piemontese cerca abitare due camere servizi paraggi Porta Susa. Telefonare 672-786.

IMPRESA pulizie cerca magazzino paraggi via Vittorio Amedeo. Telefonare 528-981. A75865

MEDICO funzionario Stato affitterebbe appartamento nuovo 4-5 camere cucina servizi in zona verde non collinare. Dettagliare caratteristiche e prezzo. Scrivere: «Pubblicità Stampa 4633 — Torino».

OFFICINA auto, altamente specializzata, silenziosa, affitterebbe locale mq. 200-250 centrale, possibilmente su corso od arteria importante. Ingresso carrale. Scrivere: «Pubblicità Stampa 1134 — Torino».

PENSIONATI statali piemontesi referentissimi cercano paraggi Giardini Reali camera, libera, servizi. Scrivere: «Pubblicità Stampa 9604 — Torino». A74180

PROSSIMI sposi referentissimi cercano alloggetto possibilmente S. Paolo-S. Rita. Telefonare 261-264.

PROSSIMI sposi torinesi referentissimi affitterebbero alloggetto zona Mirafiori. Telefonare ore pasti 395-685.

REFERENZIATI sposi piemontesi con negozio cercano alloggetto Vanchiglia. Telefonare 883-301.

REFERENZIATISSIMA piemontese cerca camera tinello cucinino servizi. Telefonare ore pasti 591-186.

REFERENZIATISSIMI sposi piemontesi cauzionando affitterebbero alloggetto qualsiasi zona. Telef. 512-635.

REFERENZIATISSIMI sposi piemontesi cauzionando affitterebbero alloggetto qualsiasi zona. Tel. 512-635.

SPOSI impiegati piemontesi cercano 1-2 camere servizi. Tel. 788.800.

SPOSI referentissimi affitterebbero Crocetta alloggio 3 camere, cucina bisognosi, preferibilmente basso fabbricato, villetta. Scrivere: «Pubblicità Stampa 9560 — Torino».

SOCIETA' affitterebbe alloggio 1-6 camere, anche ammobiliato. Telefonare 526-594. O359

STATALE cerca camera, tinello, cucina, terzo bagno, piano signorile, ascensore, linea 4 - 8. Tel. 591-690.

OFFERTE AFFITTO ALL. LOCALI e TERR. L. 180 p.p.

A.A. AFFITTASI 40.000 via Ventimiglia tre camere cucinino doppi servizi. Telefonare 689-734.

A. AVIGLIANA stazione affittasi alloggetti 1-2 camere tinello servizi e locale industriale mq 280. Telefonare 778-931. O457

A. CAMERA tinello servizi 20.000; 2 camere tinello 36.000. Telefonare 688-755. O44

A. COMBA, Sacchi 14, affitta alloggi 21.000, 25.000, 30.000. Telefonare 528-532. O516

A. CORSO Montecucco subito, due camere, tinello, 30.000. T. 528-539.

A. VIA De Sanctis (Unica) 2 camere tinello signorile 28.000. T. 688-753.

A. ZONA piazza Sabotino affittiamo libero 1° ottobre alloggio due camere cucina servizi. Portineria via Feruzzi 12 ore 15-17. O390

A Caselle Vica palazzina quattro camere servizi, richiesta 32.000. Telefonare 391-245. A74208

A Collegno, impresa affitta alloggi camere tinello servizi 18.000 mensili. Telefonare 780-811. A74356

A Nichelino alloggi nuovissimi 3 vani prezzi modici. Telefonare 593-847.

A referentissimi affitto due camere cucina ammobiliate. Telef. 588-515.

A Settimo affittasi o vendesi bellissimo alloggio 3 camere tinello, servizi, occasione. Tel. 273-571.

A sposi, persona sola, camera ammobiliata elegante. Telefon. 546-438.

ABITABILI signorili affittansi 2 camere tinello servizi, volendo garage, Caselle Vica. Telefonare 784-265.

ADIACENZE Piazza Sabotino affittiamo libero 1° ottobre alloggio una camera cucina servizi. Rivolgersi portineria via Parreto 12 ore 15-17.

AFFITTANSI alloggi signorili, moderni, finitissimi accurati, 2 camere tinello cucinino, corso Francia 111, Collegno. Telefonare 780-284 ore ufficio. A76024

AFFITTANSI alloggi 1-2 camere cesso Francia Lanzan. Tel. 632-597.

AFFITTANSI alloggi 3 vani in Grugliasco, via Risorgimento. Telefonare 782-625. A73912

AFFITTANSI signorili due tre camere servizi corso Peschiera 63-65.

AFFITTANSI subito 5 camere servizio garage via Tommaselli 166, Regina Margherita Collegno.

AFFITTANSI signorili alloggi 2-3 camere tinello cucinino servizi zona Fiat Mirafiori. Telefonare 321-119 ore pomeridiane. A73845

AFFITTANSI vendonsi alloggi signorili precollinari esclusi intermediari. Telefonare 556-113.

AFFITTANSI zona Valentino 4 vani salone servizi. Telefonare 882-321.

AFFITTASI alloggetto ammobiliato indipendente precollinare forno garage fram 21. Telefonare 384-767.

AFFITTASI alloggi signorili espositiva cullman N, via Venaria. Telefono 203-735. A76247

AFFITTASI alloggi 2 camere e cucina via Cristoforo Vigliani 29. Tel. 651-589.

AFFITTASI alloggio 2 camere cucina servizi, via Avellino n. 19, libero subito. A75394

AFFITTASI alloggio con negozio oppure uso laboratorio. Barbella. Telefonare 340-046.

AFFITTASI ammobiliata signorile due camere cucina corso Brescia. Telefonare 867-023. A73431

AFFITTASI ampi locali uso uffici e magazzini via Valeggio 22 angolo corso Re Umberto. Telef. 599-292.

AFFITTASI [illegible] via Montanaro. Telef. 380-088.

AFFITTASI camera tinello cucinino servizi e vendesi mobilio causa esperio. Telef. 250-970. A74204

AFFITTASI camera tinello servizi prossimi sposi. Telefonare 366-933 negozio De Martino.

AFFITTASI, corso Inghilterra, interno cortile, 2 camere, cucina, 3° piano. Telefonare 723-980.

AFFITTASI corso Sebastopoli alloggio 2 camere tinello cucinino terzo basso. Telefonare 872-073.

AFFITTASI corso Brescia vasti locali magazzino eventualmente frazionabili. Telefonare 515-710.

AFFITTASI Via Mirafiori 3 camere servizi palazzina nuova 27.000. Telefonare 788-004 ore 12-14.

AFFITTASI libero subito in casa vecchia alloggio 5 camere cucina e servizi via Cibrario 46 bis. Per informazioni rivolgersi sig. Pagone dalle 17 alle 19. A72121

AFFITTASI laboratorio mq 40 luminoso, forza, parcheggio carrale. Telefonare 783-187.

AFFITTASI locale industriale semicentrale adatto qualsiasi attività mq. 200. Telefonare 890-094.

AFFITTASI Settimo alloggi 2 camere cucina 19.000 camera tinello 10.000. Telefonare 366-360. A75997

AFFITTASI stabile nuovo moderno 1-2-3 camere servizi Michelino. Telefonare 484-788, 811-774.

AFFITTASI stabilimento corso Casale 479 adatto qualunque industria mq. 5000 di cui 2500 coperti. Telefonare 383-095 ore 15.30-19.

AFFITTASI Stati Uniti-8. Secondo 6 camere servizi veranda piano 2° adatto abitazione studio medico ufficio 1° ottobre. Telefonare 833-152.

AFFITTASI subito tre camere cucina garage ampio appartamento. Campidoglio zona ville. Telef. 772-380.

AFFITTASI terreno con recinzione uso deposito in Torino via Friuli. Telefonare 733-288. A73442

AFFITTASI tre camere cucina servizi altre due camere tinello servizi prezzo modico. Telefonare 890-094.

SE VE NE SERVE UNO... PERCHE' COMPERARNE DUE?

Non occorrono due televisori per ricevere due canali

Non occorrono due bruciatori per poter usare nafta e gasolio. UNO solo è sufficiente, ma ATTENZIONE!: Non un bruciatore pneumatico a bassa pressione ("SUPER"). Ma un bruciatore MECCANICO ad ALTA PRESSIONE - Serie JS:

SILENZIOSO **ANTISMOG**
AUTOASPIRANTE **OMOLOGATO** DIN 4797

Il bruciatore JS è a **DOPPIO USO** (nafta/gasolio).
Il bruciatore JS è diverso, è

UN SIGNOR bruciatore Joannes

ESIGETELO DAL VOSTRO INSTALLATORE!

ORGANIZZAZIONE DI VENDITA IN TUTTA EUROPA

AFFITTASI locale industriale mq 120. Telefonare 725-853 ore pasti.

AFFITTASI locale industriale semicentrali adatto qualsiasi attività mq. 1020 più cortile prospiciente recintato mq. 2000. Telefonare 890-094.

AFFITTASI locale mq. 80, laboratorio magazzino piccole industrie, presi piazza Massaua. Telef. 852-188.

AFFITTASI locale uso negozio, ufficio, annesso magazzino, 100 mq. Telefonare 61-791, Denina 4.

AFFITTASI locale piano terra mq. 220 via A. Caro n. 23 ang. Strada San Mauro. A72707

AFFITTASI locale uso magazzino o laboratorio silenzioso; mq. 430 coperti + mq. 500 cortile, via Arnò 20, telef. 293-376. A73405

AFFITTASI magazzino indipendente da mq 50 a mq 300, illuminato, servizi, volendo alloggio soprastante con grande terrazzo. Via Sestriere Borgo S. Pietro Mancalieri. Tel. 678-359.

AFFITTASI magazzino interrato luminoso indipendente mq. 500; altro piano terra mq. 300 luminoso, ufficio, servizi, divisibile; annesso cortile mq. 150 cintato, volendo alloggio soprastante. Via Sestriere Borgo S. Pietro Mancalieri. Telefonare 678-355.

AFFITTASI negozio corso Polonia. Telef. 299-989.

AFFITTASI negozi magazzini adatti esposizione vendita laboratorio generi diversi. Via S. Donato 58.

AFFITTASI negozio con due vetrine e retro. Telefonare 662-318.

AFFITTASI negozio mq. 33 con alloggio 40.000 Parella. Tel. 758-949.

AFFITTASI officina nuova costruzione mq 600 coperti, zona Madonna di Campagna Lucento. Telef. 233-351.

AFFITTASI piazza Bernini alloggio signorile tre camere cucinetta. Telefonare 668-650. A73915

AFFITTASI piazza Statuto alloggio piano 3°, vani 5. Telef. 60-221.

AFFITTASI piazza Statuto locale uso negozio. Telefonare 60-221.

AFFITTASI tre camere servizi via Rieti 109. Tel. 378-134.

AFFITTASI una due camere tinello servizi. Via Vitarbo 72, rivolgersi Soffietti. A73877

AFFITTASI ufficio centralissimo signorilissimo sette vani. Telef. 519-929.

AFFITTASI, vendesi 8 camere, servizi adattabile ufficio, inizio Francia. Telefonare 773-033. A73519

AFFITTASI via Sandonato ammobiliato camera cucinino bagno libero 1° agosto. Telef. ore pasti 468-324.

AFFITTASI villetta con giardino nuova costruzione, 18 chilometri da Torino. Tel. 399-928. A74117

AFFITTASI zona corso Trapani alloggio due camere tinello servizi nuova costruzione. Telef. 786-831.

AFFITTASI zona Stadio Comunale collina, a persone sole. Tel. 387-630.

AFFITTASI 2 camere cucina quarto piano corso Giambone. Tel. 275-491.

AFFITTASI 2 camere cucina via Onorato Vigliani 29. Tel. 651-589.

AFFITTASI 4 camere e servizi via S. Quintino 17 uso negozio ufficio deposito. Tel. 535-849.

AFFITTASI 28.000 mensili locale nuovo mq 75, Grugliasco confine Torino, telef. 731-344.

AFFITTIAMO appartamento signorile centro Parella, piano, 3 camere, doppi, cucina, tripli servizi, giardino proprio, sala giochi di 120 mq. 120.000 mensili. Gabetti, XX Settembre 12. O320

AFFITTO alloggi 2 camere cucina, nuova, via S, Paolo 2 interno 12. Telefonare 393-457.

AFFITTO corso Unione Sovietica 248 alloggio 3 camere tinello cucinino. Telefonare 392-457.

AFFITTO o vendo casetta con orto e porticato 27 km. da Torino. Telefonare 662-015 ore pasti.

AFFITTO subito camera tinello servizi. Casa nuova, Crocetta, Regino 10.

AFFITTO subito camera tinello servizi. Casa nuova. Crocetta, Regino 10.

ALLOGGIO affittasi Caselle Vica 2 camere, salone, servizi. Tel. 372-100.

AMMOBILIATO camera cucina uniforme bagno termo, affittasi. Telefonare 82-810. A73914

AMMOBILIATO confortevole alloggetto semicentrale due tre persone affittasi. Telefonare 391-245.

AMMOBILIATO signorile tre camere doppi servizi Lungopò Antonelli affittasi. Telefonare 81-736.

AMPIO locale centrale su corso, con ufficio, già filiale cartiera; terrazzatone centrale, ingresso particolare e carrale affittasi settembre. Via Madama Cristina 125. A73515

APPARTAMENTO rinnovato e adattato ufficio, tutti servizi, centralissimo, libero subito. Telefonare 553-113.

ATTENZIONE affittasi 4 km. Pinerolo fronte nazionale Sestriere settori industriali 2000 metri coriili garage acqua industriale cabina propria volendo alloggi civili. Rivolgersi Perito Balma, Secchi 34, Torino.

ATTICO salone due camere cucine doppi servizi Lungopò Antonelli affitto settembre. Telef. 792-234.

ATTICO quattro camere cucina servizi senza ascensore zona San Salvario affittasi. Telefonare 688-158.

AUTOTRASLOCHI abbiamo autofurgoni nuovissimi, concorrenza, garanzia, preventivi. Telefonare 725-663 Corino-Doria. 21489

AUTOTRASLOCHI abbiamo attrezzature autofurgoni imbottiti, deposito mobili, garanzie. Telefonare 272-558, Conti.

AUTOTRASLOCHI accuratissimi, prezzi modici, preventivi a richiesta. Tel. 676-361 Quaranta.

AUTOTRASLOCHI accuratissimi furgoni imbottiti personale specializzato 6000 per camera. Telef. 235-669 Grillo. A73774

AUTOTRASLOCHI Montalto, 5000 per camera accuratissimi interpellateci. Telefono 592-483. A72430

AUTOTRASLOCHI preventivi senza impegni personale specializzato interpellateci. Valsania. Tel. 669-200.

AUTOTRASLOCHI accuratissimi, qualunque imbottiti, garanzia, concorrenza, preventivi. Telef. 384-220 Mastroianni. 01321

BARRIERA Milano, affittasi ampio negozio con retro. Telefonare 388-878.

BORGARETTO vicinanze Stupinigi affittasi due camere cucina garage in villetta libero 1° settembre. Telefonare 343-085. A75934

BELLISSIMO due camere tinello servizi 24.000. Leonardo da Vinci 108, Grugliasco. A74871

BORGATA Lesna locale luminoso mq. 140 affittasi, solo escluso cartoleria. Telef. ore pasti 237-931.

BORINGHIERI affittasi moderno salone adatto esclusivamente deposito laboratorio. Tel. 788-378.

CAMERA cucina centralissime casa vecchia affitto direttamente. Telefonare 508-244. A73778

CAMERA soffitta locali uso deposito affittansi portineria San Donato 45.

CAPANNONE industriale mq. 1500 alloggio affittasi Leumann. Telefonare 380-472. O9

CAPANNONE nuovo industriale mq. 450 zona Mercato affittasi libero subito. Telef. 753-641.

CEDESI magnifico grande alloggio ammobiliato presso via Roma ammezzo subentro, ottime referenze. Scrivere: «Pubblicità Stampa 9550 — Torino». A73424

CENTRALISSIMI locali uso ufficio varie dimensioni a possibilità affittasi. Telef. 881-124. A77152

CITTA' Giardino camera, cucina, bagno, terrazzo, affittasi subito. Telefonare 399-934. A73604

CORSO Orbassano 277 affittiamo alloggi 2-3 camere cucina servizi consegna pronta visita centiera. Telefonare 553-483. O302

CORSO Regina Margherita affittasi alloggio signorile angolare, 4 entrate da 2 scale, composto due grandiosi ingressi, salone con bar annesso, sala da pranzo, 6 camere da letto padronali, alloggetto servitù, tripli servizi. Telef. 644-144 ore ufficio.

CORSO Rosselli affittasi alloggio ammobiliato 2 camere cucina. Telefonare 322-250. A76986

CORSO Rosselli affittasi ammobiliato alloggio. Tel. 322-250.

CORSO S. Maurizio affitto 30.000, tre camere cucina. Telef. 546-439.

CORSO Telesio 76 affittiamo alloggi due camere tinello servizi. Visibili ore 14-16. A72980

DA 36.000 a 39.000 MENSILI, RISCALDAMENTO E SPESE COMPRESE, AFFITTANSI MONCALIERI, ZONA ITALIA '61, APPARTAMENTI TINTEGGIATI, 3 CAMERE, CUCINA E SERVIZI, TEL. 644-160, 518-426. O325

ELEGANTE ammobiliato piedi-a-terra affittiamo persona distinta. Telefonare 546-439. O425

FUORI PORTA SAN MAURIZIO CANAVESE CAMPAGNA AFFITTASI LOCALE SEMINTERRATO LUMINOSISSIMO MQ. 110 COMFORT MODERNO INGRESSO ESTERNO INVERNO. TELEFONARE 893-224 ORE UFFICIO.

GRUGLIASCO affittansi alloggi 2-3 camere servizi. Telefonare 781-891.

GRUGLIASCO affitto alloggio 30.000 via Nazario Sauro 37, Tel. 987-606.

IN Settimo Milano affittasi direttamente alloggi 2-3 camere più servizi. Tel. 851-709. A74868

IN zona Mercati Nuovi affittasi alloggi 1-2-3 camere più servizi. Telefonare 870-563. A74098

IN zona Vanchiglia affittasi alloggi 1-2-3 camere più servizi. Telefonare 890-267. A74868

LABORATORIO signorile, mq 300, affittasi; altro mq 150, Ventimiglia 76. Telefonare 697-497.

LEINI' affittasi alloggi 1-2 camere più servizi. Telefonare 250-644.

LISERE affitasi 4 camere, bagno, garage giardino 15.000. Leini. Telefonare 473-000. A73773

LOCALE centrale mq. 130 seminterrato (abbigliato deposito affittasi. Telefonare 487-775 ufficio.

LOCALE nuovo, riscaldamento luminosissimo mq. 430, affittasi Caselle Vica. Telefonare 784-265.

LOCALI affittansi uso magazzini uffici da mq. 100 a 1000. Corso Giulio Cesare Fini ricambi. Telef. 559-349

LOCALI specialissima fronte corso, laboratorio, magazzini, alloggio, affittasi. Telefonare 524-739. O57

LOCALI uso industria deposito mq. 800 riscaldati indipendenti. Telefonare direttamente 380-361.

MAGAZZINO entrata camion 600 m riscaldato centrale affittasi. Telefonare 695-845. A73538

MAGAZZINO tettoia aperta ampio ingresso adatto seghieria o deposito diversi con ufficio. Telef. 378-894.

MERCATO giornaliero negozio locali uso deposito affittansi. Beccherini 8, portineria. A73565

MIRAFIORI affittasi locale luminoso 100 mq. Telefonare 342-776.

MOLINETTE affittasi signorile ampio due camere tinello servizi 43.000. Telef. 673-493.

NEGOZIO centrale moderno adiacente Pretura affittasi. Centodo via Belletia 15. A73515

NEGOZIO con retro Vigevano 50 affittasi. Telefonare 277-237 ore pasti.

NEGOZIO nuovo retro mq. 53 via Sabrini 64 affittasi. Telef. 82-810.

NEGOZIO piazza Savoia mq. 50 due vetrine accessori affittasi.

NEGOZIO S. Paolo, Cristallo 12, mq. 120 con sottostante interrato luminoso, affittasi anche ufficio, deposito, laboratorio artigiano. Telefonare 761-719. A73800

NEGOZIO S. Paolo mq. 120 adattabile con sottostante interrato segreto, affittasi magazzino, laboratorio artigiano. Telefonare 761-719.

NICHELINO affittansi ultime condizioni ultimi alloggi 2-3 camere in casa signorile. Telefonare 591-322 ore ufficio. A75820

PIAZZA Robaudengo affittasi, vendesi negozi anche uso rappresentanze uffici, Telefonare 891-435.

PINO Torinese affittasi in villa due alloggi garage giardino. Tel. 881-750.

PIOSSASCO Palazzo Bellavista affittasi alloggi 2 camere più servizi 19.000. Telefonare ore pasti 590-030

PORTA Palazzo affittasi due camerette, cucina, sesto piano senza ascensore. Telefonare 877-133.

PRECOLLINARE in villetta affittasi ammobiliato camera tinello servizi due giardinetti, eventuale magazzino. Telefonare 770-332.

PRENOTANSI signorili alloggi settembre ottobre 2-4 camere tinello cucinino servizi zona Fiat Mirafiori. Telefonare ore pomeridiane 321-119.

PROPRIETARIO affitta alloggio camera servizi 5, Rita altre due camere. Telefonare 276-295.

RIALZATO quattro camere servizi, disponibile metà settembre, telefonare ore pasti 754-310. A77244

RIVOLI zona villa panoramicissima giardino tutte comodità affitto alloggi assolutissimi risparmio 3 camere servizi prezzi modici e persone referenziate. Telefonare 95-791.

SALONE luminoso 1000 mq. Mirafiori ideale industria silenziosa magazzino affittasi anche diviso. Telefonare 342-750.

SAN Donato affittasi alloggio signorile tre camere cucina, libero primo settembre. Tel. 337-404 ore 8-10, 13-19. A74105

SEMINTERRATO 350 mq. luminosissimo affittasi. Telefonare ore ufficio 655-715. O508

SEMINTERRATO affittasi camera tinello servizi. Telefonare ore ufficio 277-838.

SETTIMO affittasi 2 camere tinello servizi nuovo, tappezzato. Telefonare 593-897. A73916

SOFFITTA affittasi bellissima vista Po 5° piano senza ascensore. Telefonare 882-592. A73599

(Continua a pag. 12)

GRANDIOSA ESPOSIZIONE MOBILI **LA MOBILIARE** VIA BELLEZIA 19 FACILITAZIONI

La bella preda

Il figlio del peccato

V. — Nell'aprile del 1885 la polizia di Nizza viene chiamata d'urgenza per un tentato suicidio. Si tratta della signora Idalgarda Palzer la quale si è tagliato le vene dei polsi, ma è stata salvata in tempo dalla cameriera da lei chiamata in suo soccorso. Al tempo stesso si scopre che il figlio della Palzer, un bimbo di due anni, è morto soffocato nel letto della madre. Quest'ultima ammette fra i singhiozzi di essere stata la causa involontaria della morte del bimbo e di essersi recise le vene dei polsi in preda alla disperazione, ma le ferite sono molto superficiali e la cosa mette in sospetto la polizia che chiede informazioni sulla Palzer. Dalle varie capitali europee le polizie locali presentano la Palzer come un'avventuriera: quello che essa fa passare per la figlia sarebbe soltanto una nipote ed il figlioletto morto non sarebbe suo. Così si ricostruisce lentamente l'esistenza della bella avventuriera che risulta aver avuto un amante di nome Guglielmo Nibelmayer, figlio di un ricco industriale viennese.

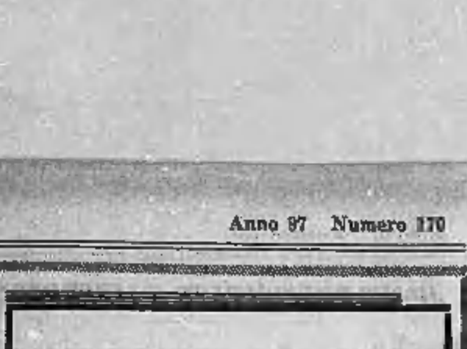

Una sera, in un momento di tenero abbandono, Guglielmo confida alla sua non più giovane amante di avere avuto un altro amore quand'era ancora studente, una graziosa popolana di cui egli si era invaghito. L'idillio era durato oltre un anno, ma un giorno la giovane gli aveva annunciato di essere in attesa di un bambino. Pur riconoscendo il bambino, Guglielmo lo aveva lasciato affidato alla madre cui aveva provve-

duto passandole una certa somma mensile. «Spero che vorrete perdonare questa mia leggerezza giovanile — — dice Guglielmo alla Palzer —, ma sarei desideroso se non lo faceste!». La donna lo guarda per qualche istante un po' risentita e poi aggiunge: «Vi perdonerò se metterete subito riparo al male fatto, quella creatura è sempre vostro figlio, voi lo avete riconosciuto e pertanto non potete lasciarlo affidato a quella ragazza

la quale, anche se carina, non può certamente dargli l'educazione che egli si merita». Guglielmo rimane sorpreso da tale battuta e dice: «Comprendo benissimo, ma a chi potrei affidarlo se non a sua madre che lo adora!». «E' semplice — ribatte la Palzer — se è vero che mi amate come dite e avete tanta fiducia in me, affidatelo a me, il bimbo crescerà nella mia casa, guar-

dato e allevato come si deve per farne un uomo come merita, degno del nome di suo padre!...». Guglielmo accetta con entusiasmo, senza però rendersi conto di essersi in tal modo legato mani e piedi. Il giorno seguente è la stessa Ildegarda che accompagna Guglielmo alla stazione perché egli si rechi il più presto possibile a ritirare il bambino che da qualche tempo vive con la madre in una piccola casetta situata a pochi chilo-

metri da Vienna. Prima di lasciare il suo amante, Ildegarda raccomanda ancora una volta di non ritornare da lei senza il piccino e di avere cura di lui durante il viaggio di ritorno. Nel frattempo preparerà nella sua casa una culla e tutto l'occorrente. Il bimbo, di circa due anni, trova da parte di Ildegarda un'accoglienza tenerissima, la donna lo prende fra le braccia e lo bacia ripetutamente con una tenerezza inimmaginabile.

SEGUE: L'altro pericolo

Grecia: incognite per il nuovo governo e la monarchia

Novas fra l'ostilità generale ha quasi costituito il governo

Finora sono 20 i membri della nuova compagine, scelti fra gli ex sostenitori del deposto Papandreu - Incerte previsioni: la maggioranza del Parlamento gli è contro e lunedì prossimo dovrà sostenere una prova di forza con i sindacati che hanno proclamato uno sciopero - Serrata polemica fra il *premier* destituito e il suo successore

Nostro servizio particolare

Atene, mercoledì sera.

In una situazione politica ancora lontana da una definitiva schiarita, cinque nuovi ministri scelti dal primo ministro Novas hanno prestato ieri giuramento nelle mani di re Costantino. Salgono così a venti il numero dei membri della nuova formazione governativa.

Per tutta la giornata di ieri, Novas e l'ex primo ministro Papandreu, principale protagonista della crisi che minaccia l'avvenire della monarchia ellenica, si sono mimati in un vivace scambio di dichiarazioni.

Il primo ha affermato che Papandreu ha causato la crisi rivelando al re di avere in programma le dimissioni. Papandreu ha replicato dicendo che è stato costretto a dire al re che avrebbe dato le dimissioni «quando il re mi ha negato il diritto di assumere la carica di ministro della Difesa». L'ex premier ha quindi accusato Novas di aver asserito infondatamente che suo figlio è coinvolto in un'organizzazione semisegreta di sinistra dell'esercito chiamata «Aspida».

A sua volta Novas ha risposto di non aver mai insinuato che Andreas Papandreu fosse coinvolto nell'«Aspida», aggiungendo che l'equivoco è nato dal fatto che la commissione incaricata di indagare sulle attività dell'«Aspida» ha interrogato il figlio dell'ex «premier».

Dopo la cerimonia del giuramento dei cinque nuovi ministri, Novas ha fatto una dichiarazione conciliante. A chi gli chiedeva se si sarebbe opposto alla candidatura a primo ministro di Stephanos Stephanopoulos, già vice-presidente del Consiglio sotto Papandreu, Novas ha detto di essere disposto a negoziare con chiunque «per la formazione di un nuovo governo o l'allargamento del governo attuale».

Stephanopoulos è molto vicino politicamente a Papandreu: la sua nomina a capo di governo potrebbe essere il compromesso per uscire dalla crisi.

La Confederazione del lavoro ha intanto proclamato uno sciopero generale ad Atene e al Pireo per lunedì, nel quadro della iniziativa diretta a sostenere Papandreu nella sua lotta contro la corona.

I cinque ministri che hanno prestato giuramento ieri sera sono: Esteri: *George Mélas;* Sanità: *George Igoumenakis;* Industria: *Emmanuel Louloudakis;* Ministro per la Presidenza del Consiglio: *Constantine Stefanakis;* Sottosegretario al Coordinamento: *John Theodoros.*

Con la defezione dei venti deputati che hanno accettato di entrare a far parte del governo Novas, Papandreu ha perduto al Parlamento la maggioranza assoluta di cui disponeva. D'altra parte, Novas non può dire ancora di avere una maggioranza, in quanto oggi non può certo contare sui voti dell'estrema sinistra.

r. s.

La principessa Irene di Grecia e Danimarca (a sinistra) a Corfù per la nascita della nipotina Alessia, cogli insieme alla sua dama di compagnia di una libraria nella quale ha fatto acquisti (Tel. a «Stampa Sera»)

Traversa la Manica a bordo di una «bottiglia»

Londra, mercoledì sera.

(c. c.) Capita abbastanza spesso, probabilmente, che una bottiglia attraversi la Manica galleggiando pigramente tra le onde: ma non una bottiglia lunga quasi cinque metri, dotata di un motore entrobordo e pilotata da un uomo.

Ieri, infatti, quando l'originale imbarcazione è apparsa davanti alle spiagge francesi, le reazioni dei presenti sono state piuttosto vivaci: un vecchio marinaio, che si stava scolando una bottiglia di vino, è scappato, temendo di essere in preda a delirio, ed un gruppo di bambini lo ha seguito, pensando ad una invasione di marziani.

Si trattava invece di un inglese eccentrico, il quarantenne Bob Platten, un impiegato di banca londinese specializzato in traversate della Manica. Platten si era costruito la bottiglia in acciaio, per una scommessa, e vi aveva incollato sopra l'etichetta di una nota marca di gin. Ha impiegato otto ore e venti minuti, con un motore da cinque cavalli, ad arrivare da Dover a Cap Gris Nez. In passato, l'impiegato di banca ha superato la Manica su una canoa, su un letto opportunamente modificato, e su un barile.

Oggi secondo colloquio Kosyghin-Harriman a Mosca

MOSCA, mercoledì sera.

E' stato annunciato che l'ambasciatore itinerante americano Averell Harriman ha oggi al Cremlino un secondo colloquio con il presidente del Consiglio sovietico Alexei Kosyghin.

Il pittore sardo s'ispira nella sua casa di Majorca

Lo spirito della tauromachia nei quadri di Aligi Sassu

Nella pittura del noto artista al periodo dei cavalli ha fatto seguito quello delle battaglie con i tori nelle arene - L'ambiente iberico ha influenzato le ultime composizioni dell'artista ricche di squillanti colori e di viva luce

ALIGI SASSU: «Suerte suprema», uno dei quadri ispirati alla «Tauromachia»

Nostro servizio particolare

Milano, mercoledì sera.

Aligi Sassu è tornato nella sua casa di Cala San Vicente, a Pollensa — centro artistico e culturale di Majorca — per ritrarre nel mondo che ha dato grande ariamente e nuovo spazio di volo alla sua arte.

La mostra «Tauromachias — recentemente presentata alla Galleria «32» di Milano e che in autunno verrà ripetuta, probabilmente, all'Approdo di Torino — è stata un'autentica rivelazione di questo magnifico e nuovo momento della vita creativa del noto artista. Ai cavalli succedono, oggi, le corride ed i suoi personaggi: il bene ed il male, lo spirito e la materia, il matador e il toro, e, intorno, banderilleros, toreri, ed ancora cavalli.

Quadri che si ricordano, che piacciono anche a chi non conosce la Spagna ed il suo mondo di fierezza e di morte.

La mostra — insegna didascalica un rosso toro parato di fronte ad un matador, colto nell'attimo di una «figura» — ha segnato un successo completo: delle venti e più opere no rimangono poche in proprietà dell'artista. Foschi tori, sanguinose corride, poesia di stilizzati don Quichotte e le stupefatte dame di Alcadia de Majorca nel limpido e terso azzurro del cielo, sono ora al chiuso di gallerie e collezioni.

Nel nuovo studio dell'artista, in via Castelmorrone, tra quadri da lui dipinti in vari «momenti» («ciclisti», «uomini rossi», carnali donne delle «maison Tellier», e frementi cavalli) si distingue, splendente di colori una grande tela che ritrae un volto di donna, la «Princesa de las Quigaloas». L'opera, quasi monocroma di brunirame, riceve luce e attenzione dal bianco dell'occhio e dal rosa e porpora cupi della veste. Un altro quadro di grande potenza, mostra, di scorcio, un camion azzurro-blu che trasporta, dopo la battaglia, la carogna nera e rossa di un toro; c'è, nell'animale irrigidito, ed anche spalancati, una triste e drammatica protesta. Il soggetto, molto forte ed ardito, anche per i problemi del disegno, è svolto e concluso con rara ed alta poesia.

Nelle opere, i matadores appaiono «vestiti di luce» — come dicono immaginificamente gli spagnoli — mentre i tori possenti ansano ubriachi di furia e di sangue.

Nella «Tauromachia» è l'incombere del mito, la lotta della ragione, contro la bestia, provocata e scatenata nei suoi istinti.

Nei quadri dedicati a questo mondo, si sente quanto l'artista sardo sia parente, nel «sentire» la corrida, con gli spagnoli, e quanta sia la portata del suo istintivo interesse.

L'ambiente iberico ha ispirato ad Aligi Sassu, giunto da tempo a grandi onore e rinomanza — «El Goya italiano pinta su Majorca», ha commentato ultimamente, con grande titolo «El Pueblo» di Madrid — una serie di stupende composizioni, vive, immediate, calde, che si rivelano squillanti di luce, anche quando tutto appare concentrato nei colori più scuri.

Nei trentasette anni di creazione c'è, in Sassu, una freschezza che sempre si rinnovella: invenzione, fantasia, che si concretano in una estrema decisione di tratti e colori. L'artista non si ripete mai e non indulge in futili cose e sentimenti; ogni visione è da lui presa d'assalto e risolta di getto. C'è grande movimento e incombente pathos in questi quadri di Majorca — monocromi, con bruni caldi e luminosi, o policromi, nei rossi squillanti e nei bianchi ed azzurri puri — essenza di gesti e di disegno, sintesi di natura e destino: sangue rappreso, canti del cielo e della natura.

Franco Piccinini

Tragica ascensione sulle Dolomiti

Morto il sacerdote precipitato in montagna

Dal nostro corrispondente

Trento, mercoledì sera.

(a. n.) E' deceduto stanotte all'ospedale di Cavalese, in seguito alle gravi ferite riportate, il sacerdote trentaseienne don Giambattista Bugada, di Mantova ma residente a Milano, rimasto vittima di una sciagura alpinistica sulle Dolomiti di San Martino di Castrozza. Il suo compagno di cordata, don Benianmino Menini, pure mantovano, ha riferito che la disgrazia è avvenuta durante l'ascensione della ripidissima strapiombante parete del Mulaz (2904 metri), che presenta difficoltà di quarto grado.

La disgrazia — ha detto don Menini — è stata causata dalla fatalità: una sporgenza di roccia alla quale il sacerdote si era attaccato ha ceduto improvvisamente. Rimasto privo di sostegno don Bugada è precipitato nel vuoto, andando a sbattere con estrema violenza contro la parete e riportando la frattura del cranio e la commozione cerebrale. La corda ha resistito al forte strattone, coicché il corpo è rimasto penzolioni, privo di vita, in bilico sul sottostante baratro profondo oltre duecento metri.

Allievi della Scuola alpina della Guardia di finanza di Predazzo, accorsi sul posto, sono riusciti, dopo qualche ora, a calare alla base della parete il povero sacerdote, che trasportato all'ospedale ha cessato di vivere dopo ventiquattro ore.

Muore accanto alla moglie in uno scontro a Fubine

Alessandria, mercoledì sera.

(g. c.) Al crocevia di Fubine l'auto condotta dal quarantatreenne Giacomo Buzzi, residente in viale Medaglie d'oro di Alessandria, che aveva a fianco la moglie Rosa Tartara, di 40 anni, per cause imprecisate è venuta stamane a collisione con un autocarro con rimorchio, condotto dall'autista Vincenzo Porretta.

Nel violento scontro il Buzzi ha riportato la sospetta frattura della base cranica e varie ferite in varie parti del corpo, la moglie la frattura dell'avambraccio destro e altre lesioni. Trasportato all'ospedale di Alessandria, il Buzzi vi è poco dopo deceduto; la moglie è degente con prognosi di un mese.

Papandreu, in auto, acclamato dai suoi sostenitori ad Atene (Telefoto)

LE BREVI VACANZE DEL CAPO DELLO STATO

Saragat ha lasciato la Val d'Aosta

Il viaggio per Roma, iniziato stamane alle 8 da Antagnod, è poi proseguito in aereo, con partenza da Caselle - L'affettuoso «arrivederci» ai nipotini

Aosta, mercoledì sera.

(t. c.) Il presidente Saragat ha lasciato stamane alle otto la Valle d'Aosta, dove ha trascorso un breve periodo di vacanza ad Antagnod, in valle d'Ayas, con i familiari: l'ha lasciata a malincuore, perché oggi è una giornata splendida e perché il Capo dello Stato è affezionato a queste montagne.

Come si sa, il Presidente era giunto in Valle il giorno 15, alla vigilia dell'inaugurazione del traforo del Monte Bianco. Il treno presidenziale proveniente da Roma aveva sostato a Verres e ne erano scesi la figlia ed i nipotini, che andavano ad Antagnod per trascorrervi le vacanze nella villa Rivetti; quindi Saragat aveva proseguito il viaggio in treno sino a Pré-St-Didier e in auto fino a Courmayeur.

Venerdì 16 ha inaugurato il traforo del Monte Bianco col generale De Gaulle, e solo alle 20 di quel giorno ha potuto raggiungere i familiari. Sarà qui, com'è noto, il nipotini, figli della signora Santacatterina.

Da sabato si sono iniziate le sue brevissime vacanze di quattro giorni. Ai nipotini che stamane lo salutavano dalla soglia della villa, ha promesso che tornerà presto per fermarsi più a lungo. Alle otto, salutato dal sindaco del paese, Bougeat, e dal parroco, don Alessandro Letey (con i quali in questi giorni si è fatto buona compagnia) il Presidente, accompagnato dal suo seguito, è partito per l'aeroporto di Caselle Torinese, dove è salito sull'aereo che l'ha portato a Roma.

Alle porte di Antagnod e lungo la strada della valle d'Ayas, le macchine del Presidente, che era preceduta da una staffetta della polizia della strada, è stata fatta segno a manifestazioni di simpatia da parte dei numerosi villeggianti e valligiani: più volte Saragat ha dovuto sporgere la mano dal finestrino in segno di saluto.

Morto ieri a Lugano l'antifascista Canevascini

Genova, mercoledì sera.

Guglielmo Canevascini, una delle più eminenti figure del movimento antifascista ticinese, è morto improvvisamente ieri sera all'età di 70 anni nella sua abitazione di Lugano. Era nato il 2 maggio 1886 a Tenero-Contra. Nel 1913 fondò il quotidiano socialista ticinese «Libera stampa» che diresse fino alla sua elezione a consigliere di Stato ticinese nel 1923.

Canevascini, che aveva iniziato la sua carriera tra le file del partito socialista svizzero, scrisse numerose opere sui problemi sociali del dopoguerra. Fra le due guerre mondiali fu una delle personalità più in vista del movimento antifascista, e durante il secondo conflitto, in collaborazione con i rifugiati politici italiani, organizzò il movimento di resistenza.

Il tempo sembra rimettersi in Piemonte dopo i temporali di ieri

Il nubifragio ha prodotto danni per 300 milioni nell'Astigiano

I centri più colpiti sono Tigliole e Baldichieri - Furiosa tromba d'aria a Castelnuovo Don Bosco - Case scoperchiate dal vento a Vercelli, cinquecento alberi abbattuti nelle campagne - Il cielo si è rasserenato sulla Riviera Ligure

Asti, mercoledì sera.

I danni provocati dal nubifragio di ieri, seguito da una violenta grandinata, superano nell'Astigiano i trecento milioni. Risultano colpiti i territori dei comuni di Castelnuovo Don Bosco, Albugnano, Pino d'Asti, Villafranca, Tigliole, Baldichieri, Monale, Cantarana, Castelloro e San Damiano per un totale di 1300 ettari. La distruzione delle colture va dal 25 al 50 per cento, a seconda delle zone. I danni più ingenti sono stati registrati a Tigliole e a Baldichieri, dove chicci di grandine grossi come noci hanno martellato i vigneti e gli alberi da frutto. Altri danni sono segnalati dal vento. A Castelnuovo Don Bosco una tromba d'aria ha scoperchiato i tetti di alcuni fascinali, mentre centinaia di tegole e vetri sono andati in frantumi. Il nubifragio ha provocato l'allagamento delle cantine e delle strade del fondovalle. Ad Asti città la pioggia è caduta con particolare violenza e in breve una decina di strade sono state allagate per alcune ore da 10-15 centimetri d'acqua.

Stamani il cielo è ritornato parzialmente sereno.

Alessandria, mercoledì sera.

Discrete le condizioni atmosferiche. Il cielo è in parte nuvoloso e ieri si sono avute minacce di temporale. La temperatura è stazionaria sui 27 gradi.

Acqui, mercoledì sera.

Cielo prevalentemente coperto nell'Acquese durante le prime ore del mattino. La temperatura alle otto era di 22°.

Cuneo, mercol. sera.

A Cuneo e nel circondario la pioggia ha scrosciato ad intermittenza durante la notte. Stamane anche se ha cessato di piovere il cielo continua ad essere coperto da pesanti nubi. Spira aria frizzante, che contribuisce a far scendere il termometro di poco al di sotto dei 20°.

Sestriere, mercoledì sera.

Ieri si sono avuti al Sestriere e nelle valli vicine piogge e temporali. Questa mattina però il cielo è limpido e radioso e le montagne sovrastanti il Colle sono illuminate da un bel sole. La temperatura alle ore 8,30 di stamani era di 13 gradi.

Aosta, mercoledì sera.

Cielo sereno e visibilità ottima sui massicci alpini, in Valle d'Aosta. La temperatura nella tarda mattinata era di 25° ad Aosta, 26° a Saint Vincent, 20° a Courmayeur, 18° al Breuil e + 2° al Rifugio Torino. Prosegue intenso il traffico sulla statale 26. La Valle d'Aosta è invasa dai francesi che provengono dal traforo del Monte Bianco. In due giorni sono entrate in Italia più di trentila auto.

Le condizioni atmosferiche nelle principali città italiane e le temperature massime registrate nelle ultime 24 ore. (Com'è noto, le temperature fornite dal Bollettino meteorologico possono presentare delle discordanze con le temperature massime registrate in determinate zone della città).

Vercelli, mercoledì sera.

Il Vercellese sta riprendendo il volto della normalità dopo il nubifragio di ieri, caratterizzato da un vento violentissimo che ha letteralmente spazzato la nostra città e i dintorni e ha provocato danni ingentissimi, distruggendo tetti di case in corso Abbiate e in corso Palestro (qui è stato danneggiato l'edificio del Provveditorato agli Studi), in via Tripoli (ha scoperchiato una casa al numero 21; una parte del tetto è crollata al suolo), ed ha letteralmente fracassato una serie di autorimesse in via Asmara 14. Si calcola che almeno cinquecento siano stati gli alberi divelti in tutto il Vercellese dal vento. Un albero abbattuto ha bloccato per ore la linea ferroviaria Vercelli-Torino, all'altezza di Olcenengo. Altri alberi hanno bloccato le grandi strade di comunicazione, come la Vercelli-Novara e la Vercelli-Crescentino. La città è rimasta per diverse ore senza energia elettrica per la rottura di cavi elettrici. I danni si aggirano sui 100.000.000.

Verbania, mercoledì sera.

Altri terremoti si sono succeduti stanotte sulla zona dei laghi Maggiore e Coreglo, dopo quelli di ieri e ieri l'altro, e stamane la temperatura appariva notevolmente rinfrescata, tanto che alle 7 il termometro era a 16 gradi nei centri lacuatri.

Genova, mercoledì sera.

Il cielo è sempre nuvoloso, con piogge sparse; il mare è mosso da venti variabili. La tendenza barometrica è in lieve diminuzione. Le temperature non presentano variazioni notevoli: alle 7 a Genova 22 gradi, a Rapallo 23 a Chiavari, ad Imperia 19, entroterra a Passo dei Giovi 18.

Varzaxo, mercoledì sera.

Il cielo questa mattina è sereno, con addensamenti ridotti sui rilievi. Splende il sole; il mare è quasi calmo; spira una debole brezza di sud-est e la temperatura alle ore 7,30 era di 23 gradi.

Albenga, mercoledì sera.

Bella giornata, con cielo sereno e mare calmo. A Loano ed Albenga la temperatura si aggira sui 23°. Sull'Aurelia continua il traffico intenso. Le spiagge sono sempre più affollate.

Alassio, mercoledì sera.

Dopo una notte di tempo incerto, stamattina le condizioni meteorologiche sono notevolmente migliorate: splende un magnifico sole, il mare è quasi calmo e spira una leggera brezza da Sud. La temperatura era di 27° alle ore otto.

Sanremo, mercoledì sera.

Dopo il temporale di ieri il cielo è tornato azzurro. Stamani l'aria è limpida: si scorge nitidamente la Costa Azzurra. Temperatura alle 8: 24°.

Quanto è alta la vostra fronte?

Avete già notato che la vostra fronte si sta stempiando sempre più, e che i capelli si stanno diradando? Questo è il segno inequivocabile della calvizie che comincia.

Questo è il momento in cui dovete prendervi cura dei vostri capelli, se non volete diventare calvi! Consultate un esperto per controllare le condizioni dei vostri capelli e del cuoio capelluto. All'Istituto ICI di Torino, un Tricologo vi esporrà le ragioni per cui, nel vostro caso particolare, voi state perdendo i capelli. Egli vi dirà anche se la vostra calvizie incipiente può essere fermata e quanto si può fare per i vostri capelli.

Chiamate la ICI di Torino (518.810), prima che sia troppo tardi. Potete telefonare o venire direttamente, per la prima consultazione gratuita e senza impegno per voi.

INSTITUT CAPILLAIRE INTERNATIONAL
TORINO - VIA ROMA, 254 - TELEFONO 518.810

SULLE SCENE E SUGLI SCHERMI

Si gira «Una questione d'onore»

Tognazzi "sotto-uomo" nella Sardegna di Zampa

L'attore interpreta il ruolo di un amnistiato che torna al paese e uccide la moglie - La "partner" è Nicoletta Rangoni Machiavelli

CAGLIARI, mercoledì sera.

Luigi Zampa, il quale dal 4 luglio sta girando in Sardegna «Una questione d'onore» con protagonista Ugo Tognazzi, ha parlato del suo film spiegando in particolare perchè esso viene girato in Sardegna. «E' un film di costume — dice — la Sardegna è una delle regioni italiane di più forte e complessa personalità. Io sono il primo a sapere che le cose stanno cambiando anche qui, e rapidamente; ma è qui in Sardegna che si avverte precisa il peso della lotta che l'individuo — l'ex pastore o il tuttora pastore — conduce contro un ordine che sta sempre minacciosa per l'individuo.

«Il film narra la storia di un'amnistia che rimette in libertà un vecchio carcerato. Egli torna in paese e crede di ritrovare i Sanna e i Porcu come li ha lasciati 40 anni prima: coi fucili al piede. Invece i Sanna e i Porcu hanno seguito il tempo: vogliono vivere, vogliono la pace. Questo da un lato. Dall'altro fra Sanna e Porcu che hanno deciso di conservarsi in pelle e di dimenticare la vecchia "faida" ormai secolare, c'è un sotto-uomo, Efisio (Ugo Tognazzi) che, ad un tratto si vede costretto ad uccidere la moglie (Nicoletta Rangoni Machiavelli) Domenicangela, per salvare il proprio onore. Egli non vorrebbe, tuttavia è costretto: perchè è un sotto-uomo, e non ha forza per ribellarsi alla legge del clan, che è già una legge di ribellione, finisce con l'obbedire e con l'uccidere Domenicangela.

E' ricomparsa in pubblico dopo due sfortunati incidenti

Daniela Rocca narra la sua vita in un romanzo che diventerà un film

Un produttore sta trattando l'acquisto del manoscritto - Intanto l'attrice si prepara a girare un giallo, forse con Yves Montand

Nostro servizio particolare

Roma, mercoledì sera.

Incontro Daniela Rocca in via Veneto e mi meraviglio: erano mesi che l'attrice non si vedeva circolare nella via di Roma più infestata di fotografi. Preferisce starsene rinchiusa nella sua villetta a Monte Mario, dove riceve pochi amici — i devoti — o va a fare il bagno a Torvaianica, mai a Fregene. Ma ora l'attrice ha deciso di tornare a muoversi nel suo ambiente: fra poche settimane tornerà sul set come protagonista di un film poliziesco diretto da Maurice Cloche. Il suo *partner* sarà probabilmente Yves Montand. «Lui non canterà, ma io dovrò interpretare una canzone, cosa che mi fa molto piacere, perchè adoro cantare come scrivere poesie».

Il film verrà girato a Trieste e in Spagna. La lavorazione doveva già essere iniziata, ma è stata rimandata a fine agosto a causa della legge sulle coproduzioni non ancora varata. La Rocca è tornata bella, mentre gli occhi fondi assumono a giorni colori diversi secondo le lenti a contatto. Di natura sono scuri, occhi da siciliana.

Morto a settant'anni il padre di Marlon Brando

HOLLYWOOD, merc. sera.

Marlon Brando senior, padre dell'attore Marlon Brando, è morto dopo breve malattia, all'età di 70 anni. Egli lascia la moglie e due figli, oltre a Marlon Brando. Da diversi anni dirigeva una compagnia di produzione cinematografica di suo figlio.

Daniela Rocca nella sua casa romana (Telefoto)

Geraldine Chaplin: una stiratina

L'attrice, per interpretare una scena del film «Dr. Zivago» a Madrid, si fa stirare la coda dell'abito (Tel.)

Adele Gallotti

TEATRI E NIGHTS

Fren. Biglietti salone La Stampa via Roma, 60 - telefono 53.51.13

Teatro Giardini Palazzo Reale ore 21,15: «I due gentiluomini di Verona» di W. Shakespeare.

Alfieri Riviera A. Aureli - R. Zampieri 18,15 - 21,15.

Ippodromo di Vinovo: stasera ore 21 corsa notturna di trotto. P. Avigliana.

Museo Nazionale del Cinema (Palazzo Chiablese): orario 10-12; 15-18.

ENTE MANIFESTAZIONI TORINESI
Teatro Giardini Palazzo Reale
Fino al 25 luglio ore 21,15
I DUE GENTILUOMINI DI VERONA
di WILLIAM SHAKESPEARE
Regia di GIORGIO DE LULLO
Biglietti: Agenzie teatrali e botteghino Teatro

Al Florida Club (p. Solferino, telef. 542-822): ore 21-1 orch. Lanfranco. Chalet, Valentino: ore 21 I Dipsaon. Cleia Danino: ore 21 orch. Tonoticle. Club 84 (ex Pagoda, tel. 60-560): ore 21 Gianni Mascolo.
Gay Estivo: ore 21 I Julios.
Giardino Bella Arte 21 River Side.
Lutrapino: ore 21 Claudio Lippi.

Colombia Night Club: Attrazioni.
Gran Ballo: ore 22 Compl. Jean Willy.
Moulin Rouge (piazza Carlina, telef. 544-270): I Lovers.
San Giorgio, Valentino: Terrazzo - Dancing. Tony Stello ed I Jo.

Acapulco, Mont. 145, t. 683-686: 21.
Regaldo Eliseo (si, Cavoretto 2).
Capella (Sacchi 16, t. 521-526): 21.
El Paso (633-181): 21 B. De Filippi.
Villa Gay (c. Monteleri 52): 21.
(Vasto giardino - Locale panoramico).

LE CASCINE
RISTORANTE
Orch. LAS VEGAS
DANZE ore 21 — Festivi 16 - 21
Stupinigi - telefono

CINEMATOGRAFI

Ambrosio: «Per un pugno di dollari» Clint Eastwood; Marianne Koch, John Wells, technicolor.
Cristallo: «Anni di luce giorni di lutto» John Kennedy.
Doria: chiuso per ferie.
Lux: «I lupi del Texas» con Rory Calhoun, Virginia Mayo.
Nazionale: chiuso per ferie.
Napoli: «Il mostro e la vergine» William Silvester, Bryant Halliday.
Romano: «Ca Ira, il fiume della rivolta» Tinto Brass. Vietato anni 14. Premiato a Venezia. Orario: 14,50, 16,45, 18,40, 20,35, 22,30.
Vittoria: «Bravados» Gregory Peck, Joan Collins, Stefan Boyd, sc. col.

Alfieri «Contratto per uccidere» con Lee Marvin e Claude Heliphi.

Artecinema: «Delta violenza».
Augustus: «Augusto nella Savana» Harry Guardino, Shirley Eaton.
Capitol: «Ultimo cacciatore» colori, con Stewart Granger, R. Taylor.
Metropoli: «Scandali... nudi» scope, technicolor. Vietato minori anni 18.
Torinese: «Per chi suona la campana» Gary Cooper, Ingrid Bergman.

Alessandro: «La ragazza dagli occhi verdi» Peter Finch, Rita Tushingan.
Fiume: «La ragazza dagli occhi verdi» Peter Finch, Rita Tushingan.
Piemonte: «Una pistola per Ringo» scope, tecn., Montgomery Wood.
Gioiello (aria condiz., tel. 500-780): «Chi vuol dormire nel mio letto?» Paul Meurisse, Michèle Morgan.
Hollywood (c. Rag. Margh. 106, tel. 851-904): «Il nipote picchiatello» J. Lewis, tec., vistavision. Ult. 22,30.
La Perla: «L'uomo di Laramie» con James Stewart.
Massimo: «Edgar Wallace racconta» Dawn Addams, Michael Goodliffe.
Orfeo: «Il nipote picchiatello» tecn., Dean Martin, Jerry Lewis.
Principe: chiusura per ferie.
Statuto: «Edgar Wallace racconta» Dawn Addams, Michael Goodliffe.

Adriano: «Gli ostaggi» technicolor, Ray Milland, Mary Murphy.
Ambra: «Winchester 73» tec. Riv. A. Aureli-R. Zennl. Or. 16,15-21,15.
Alpi: «Il cranio e il curve» con Dirk Bogarde e Mary Ure. Vietato 14.
Reginal: «Dove vai sono guai».

Arti: «Schiava ostetano ancora». A. 14.
Crescenzio: chiusura estiva.
Olimpia: «I vagabondi».
Per: «Il commendatore» Toto, Fabrizi.
Porta Nuova: «Stasera ho vinto anch'io», «Sacrificati di Baalem», A. 10.
S. Felice: «Il re di Roma, epistle imperiale» eastmancolor technicolor, con Richard H. J. Carrey.

Esperia: «I malamondo» technicolor, scope. Vietato minori anni 16.
Giardino: «Pirati Tortuga» tecn. sc.
Madonna Rosa: «Ritrovati di cap. Kidd» colori.
Minerva: «La rivolta di Francoforte». Vietato minori anni 14.
S. Rita: «Ricatto di un gangster» Stephen Mc Nally, Colean Gray.
Vinaglio: «Sfida al re di Castiglia» scope, tecn., con Mark Damon.

Bijou: chiuso per ferie.
Nuovo: chiuso per ferie.
S. Paolo: «Sesso e sicofi» fantascienze, scope. Vietato minori anni 18.

Artisti: «Il castello dei morti vivi» C. Lee, G. Gerinani.
Belsito: «La vergine di ferro» tecn.
Carillo: «Francois dei piaceri» A. Bancroft, D. Sink.
Eridano: «Sfida all'O.K. Corral» Burt Lancaster, Kirk Douglas.
Gruppi: «I cadi amori».
V. Veneto: «Follia d'estate» Rascel, Tognazzi, Chiari.

Astra: «1000 e una donna» attrazioni internazionali, tecn. scope. Vist. 18.
Barabbi: «Il delfino verde» con Lana Turner e Van Heflin.
Ellen: «Donna nel mondo».
Massaua (aria condiz.): «Fuoco verde» S. Granger, F. Douglas, tecn.
Odeon: «Cavalca Vaquero» R. Taylor, Ava Gardner.

Adua: «Le dolci notti» col., vist. 18 e «Artiglio insanguinato» Ann Todd.
Aurora: «Lemmy Caution operazione dollari» Eddie Constantine.
Brasile: «La città dei mostri», V. 18.
Maier: «Troppo caldo per sbagno». Vietato minori anni 14.
Nord: «Le vergini di Roma» tecn., Louis Jourdan, Silvia Syms.
Palermo: chiuso per ferie.
Sociale: «La strada del crimine».
Zenith: cgi chiuso. Domani «Pugno verde».

Borsellì: «Vacanze romane».
Cabiria: «OSS 117 segretissimo» con Kerwin Mathews e N. Sanders.
Colosseo: «Sandokan contro il leopardo di Sarawak» R. Danton, G. Madisen, colori, scope.
Continental: «Doppio gioco a Scotland Yard» N. Patrick, M. Whiting.
Fiera: «L'arciere delle mille e una notte» tecn., T. Hunter.
Moderno: «Rapina a Montparnasse» e «Avventuriero di re Artù» colori.
Piemonte: «Assassinio d'une negresse equitico T. Umenya, H. Takuba, sc.
S. Carlo: «Tarzan in India» J. Mahoney, Isi Galanda, scope, colori.
Spazio: «Prigione di donne» con Daniela Colorna.

Classo: «Coriolano eroe senza patria» scope, technicolor, C. Scott.
Doria: «5 marines per 100 ragazze».

Alba: «Divorzio alla siciliana» con T. Mursia e I. Bonelli.
Ambra: «I 5 volti dell'assassino» T. Curtis, K. Douglas, B. Lancaster, R. Mitchum, F. Sinatra.
Appio: «Quante pazze pazze donne» F. Franchi, C. Ingrassia.
Lucciano: «Sfida dei marines» con Michael Parson.
Luisetta: «Caccia al maschio».
Splendor: «L'aggiunto» technicolor, scope, R. Widmark, W. Coon.

Mall Flanders non è piaciuto

Kim Novak «bocciata» a Londra

LONDRA, mercoledì sera.

(a. c.) L'ultimo film di Kim Novak, «Le avventure di Mall Flanders» tratto dal noto romanzo di Defoe, è stato stroncato dalla critica londinese. Il film, interpretato da Richard Johnson, il marito dell'attrice, è stato sfavorevolmente paragonato a «Tom Jones».

ECCEZIONALE AL
CRISTALLO

JOHN F. KENNEDY

I MERAVIGLIOSI
COSTUMI BAGNO
PER DONNA E UOMO
bleyle
vetrix
sono solo in vendita alla
sanfer
Via P. Micca 4 - Via Roma 305
Via Di Nanni 88
la più forte venditrice di costumi da bagno

PRIME VISIONI *In un documentario di montaggio*

Scorre fra canti e poesie il fiume delle rivoluzioni

Tinto Brass rievoca mezzo secolo di sanguinose vicende

CA IRA, IL FIUME DELLA RIVOLTA, di Tinto Brass. Italiano, documentario di montaggio (Cinema: Romano).

Se All'armi, siam fascisti! è stato il primo, e l'ultimo, documentario di montaggio socialista, Ca Ira, il fiume della rivolta *avrebbe potuto essere il primo, e allo stesso modo probabilmente l'ultimo, film anarchico di un genere che, vuotate le cineteche e frugati tutti gli archivi, si va naturalmente smembrando. Lo suggerisce quasi la materia stessa: cinquant'anni di rivoluzioni, e che rivoluzioni.*

Ma, evidentemente, il bersaglio del giovane Tinto Brass era diverso, e mirato alto, bastando al regista di sfogare i suoi umori e malumori con grotteschi contrappunti tra immagini e commento e con una sferzante ironia verso i fautori di guerra e i loro complici. La guerra è infatti per Brass la matrice della rivoluzione e di due conflitti che hanno insanguinato mezzo secolo egli perciò rivolge la sua attenzione sino a quasi a distogliersi dall'obiettivo principale: il fiume, appunto, della rivolta che qui talvolta scorre con troppo impeto (e trascina avvenimenti che gli sono estranei), talaltra ristagna in bracci secondari (e tralascia vicende essenziali: nella rivoluzione sovietica, dimentica i marinai di Kronstadt; nella guerra di Spagna, non spende una parola per gli anarchici).

Incerto, e nonostante, nell'ideologia, il film non è di conseguenza sempre limpido, anche se in qualche caso le confusioni o le omissioni dipendono semplicemente dalla difficoltà di trovare materiale poco sfruttato o addirittura inedito. Tuttavia il Brass è riuscito a montare quanto ha scovato, e non ora né scarso né tutto risaputo, con un ritmo vigoroso e serrato, oltre che con un fiuto sicuro dello spettacolo, aiutandosi all'occorrenza con spezzoni di celebri o meno celebri film a soggetto.

Ma anche ai è servito, e con intelligenza, di canzoni e di poesie che, dal Ca Ira dei tempi di festa, cantato da Edith Piaf, ai versi di Eluard sulla libertà, detti dal poeta stesso, si alternano all'ingrigito commento di Gian Carlo Fusco e contribuiscono non delle note più originali di un film dove si può trovare di tutto: accanto a materiale di repertorio sfruttato in cento documentari, immagini rare di lontano o meno note rivelazioni. Ecco gli irlandesi che si battono per la libertà della loro isola; i soldati dell'Armata rossa che muoiono con un sorriso di sfida per i plotoni di esecuzione del reazionario Kolciak; le spietate repressioni antikomuniste a Shanghai quando Ciang-kai-scek non si era ancora accordato, provvisoriamente, con Mao per respingere l'aggressione nipponica; la pacifica protesta di Gandhi e dei suoi seguaci; il recentissimo risveglio dei popoli africani; la calata dei «barbudos» dalle montagne di Cuba. E altro ancora in un ampio panorama in cui il sarcasmo e l'invettiva riescono ancora talvolta ad aprire prospettive inquietanti (o, secondo i punti di vista, suggestive).

a. bl.

La caccia ai numeri probabili

Curiosità sul gioco del Lotto

Numeri in maggiore ritardo nella 10 ruote dopo l'uscita del 17 luglio 1965:

TORINO: 71 (da 107); 90 (75); 20 (63); 37 (58); 76 (55); 82 (52); 87 (31); 53 (49); 56 (48); 16 (42).
BARI: 35 (54); 4 (52); 79 (52); 29 (51); 74 (45); 37 (42); 1 (41); 43 (40); 45 (36); [illegible] (34).
CAGLIARI: 23 (64); 25 (53); 83 (51); 81 (48); 90 (46); 45 (47); 3 (45); 41 (42); 7 (41); 30 (38).
FIRENZE: 44 (74); 78 (60); 56 (56); 84 (46); 34 (47); 71 (46); 3 (46); 40 (41); 66 (39); 21 (35).
GENOVA: 82 (69); 34 (70); 48 (72); 30 (65); 56 (64); 57 (60); 4 (57); 2 (57); 89 (56); 49 (44).
MILANO: 31 (77); 41 (68); 35 (67); 8 (64); 36 (60); 88 (58); 37 (54); 10 (49); 55 (46); 69 (36).
NAPOLI: 27 (79); 38 (56); 11 (51); 55 (45); 74 (43); 19 (42); 64 (39); 13 (37); 63 (36); 94 (36).
PALERMO: 49 (72); 36 (63); 74 (60); 9 (58); 28 (45); 58 (45); 32 (43); 48 (42); 30 (40); 11 (38).
ROMA: 77 (72); 37 (69); 74 (48); 10 (42); 53 (41); 16 (41); 81 (37); 49 (36); 73 (36); 72 (35).
VENEZIA: 26 (66); 23 (60); 56 (56); 44 (46); 88 (44); 31 (38); 71 (38); 15 (37); 38 (35); 75 (33).

Ritardi nel dare l'ambo nelle 10 ruote per i gemelli, vertibili, cadenza, figure, decine:

Gemelli: Torino, 0 sett.; Bari, 16; Cagliari, 14; Firenze 12; Genova, 13; Milano, 17; Napoli, 7; Palermo, 0; Roma, 23; Venezia, 26.

Vertibili: Torino, 3; Bari, 0; Cagliari, 4; Firenze, 17; Genova, 33; Milano, 23; Napoli, 2; Palermo, 21; Roma, 3; Venezia, 16.

Cadenze: Torino, 7 (56); Bari, 6 (16); Cagliari, 7 (32); Firenze, 1 (85); Genova, 9 (29); Milano, 9 (23); Napoli, 4 (50); Palermo, 1 (38); Roma, 7 (27); Venezia, 5 (23).

Figure: Torino, 3 (30); Bari, 4 (44); Cagliari, 9 (38); Firenze, 3 (40); Genova, 6 (38); Milano, 4 (21); Napoli, 3 (18); Palermo, 5 (38); Roma, 4 (19); Venezia, 8 (10).

Decine: Torino, 80.ma (31); Bari, 1.a (21); Cagliari, 40.ma (22); Firenze, 60.ma (14); Genova, 30.ma (27); Milano, 20.ma (24); Napoli, 70.ma (21); Palermo, 20.ma (48); Roma, 30.ma (34); Venezia, 60.ma (41).

Maggiori ritardi degli estratti determinati:

1° estratto: ritardo maggiore alla ruota di Palermo: n. 46 da 671 settimane; 2° estr. a Cagliari: n. 30 da 800 sett.; 3° estr. a Palermo: n. 14 da 583 sett.; 4° estr. a Bari: n. 90 da 739 sett.; 5° estr. a Cagliari: n. 12 da 730 sett.

Dall'inizio dell'anno sono usciti:

I Gemelli: 2 v. a Torino (11, 77, 22; 44, 33); 2 a Bari (88, 85; 66, 55); 1 a Cagliari (88, 44); 1 a Firenze (77, 11); 1 a Genova (66, 22); 1 a Milano (44, 22); 1 a Napoli (88, 22); 3 a Palermo (66, 44; 55, 77; 44, 33); 1 a Roma (15, 88); 1 a Venezia (55, 33).

I vertibili: 2 v. a Torino (85, 58); 38, 83); 2 a Bari (61, 15; 48, 84); 2 a Cagliari (16, 61; 28, 82; 10, 01); 2 a Firenze (27, 72; 89, 68); 1 a Milano (86, 68); 2 a Napoli (15, 51; 67, 76); 1 a Palermo (18, 81); 1 a Roma (46, 64); 4 a Venezia (38, 65; 67, 76; 89, 38; 28, 82).

ENALOTTO

Dati-base per un sistema impostato sui maggiori ritardi e frequenze:

Maggiori ritardi del 1° estratto (con più di 300 settimane): Firenze, 12 (1); Milano, 48 (X); Palermo, 48 (X); Roma, 9 (1); Napoli II, 18 (1).

Maggiori ritardi dell'estratto semplice (con più di 100 settimane): Torino, 21 (2).

Altro sistema può prendere come base i ritardi e le frequenze dei segni 1, X, 2 da quando ha avuto inizio l'Enalotto.

Sono usciti più di 120 volte su 384 estrazioni: Bari, X; Genova, 2; Roma, X, 2; Venezia, X; Napoli II, X; Roma II, X. Meno frequenti: Roma, 1 (106 v.); Venezia, 1 (107).

Ecco il nostro consueto pronostico: Bari 2; Cagliari 1, X, 2; Firenze 1, X; Genova X; Milano 1, X, 2; Napoli 2; Palermo 2; Roma 1; Torino 1, X; Venezia 1, X; Napoli II, 2; Roma II, 1, X.

Ridotti E. N. A. L. — Adriano, Ambra, Artisti, Asti, Fiera, Lux, Massaua, Miralfori, Odeon, P. Nuova, Vinzaglio, Italia (Moncalieri). — Spettacoli Giardini Reali: ai due gentiluomini di Verona»

ECHI DI CRONACA

Se il televisore è guasto
Telesoccorso 80.805 - 851.057. Servizio celere a domicilio. Oggi sconto 20 % ai clienti.

Abel veste Lebole
Piazza Adriano 15 A (angolo via Paolini). Elegante abito fresco Frigor Super e Frigor Excelsior.

Collegio Del Pozzo
Vercelli - Via Duomo 8, telefono 64.773. Rinomato istituto scolastico per maschi e disciplina. Specializzato ricupero anni ogni tipo di scuola per alunni non promossi. Scuola media, secondario insegnamento del Latino, Ginnasio superiore parificati. Chiedere programma.

Mari - monti - sport
Per la vostra vacanza da Helani grande assortimento abbigliamento sportivo, costumi bagno, attrezzi, tutto per lo sport. Via Cavour 6.

Automobilisti assicuratevi con "Quattroruote"
La polizza del Lloyd Adriatico 75.000.000 di massimale tripartito con franchigia. Vetture fino 10 Cv (Fiat 600) L. 30.000 fino 12 Cv (Fiat 850) L. 40.000 fino 16 Cv (Fiat 1500) L. 45.000 fino 16 Cv non oltre 170 Kmh L. 60.000 tasse comprese. Agenzia Generale L. Borgarello via Botero 17, tel. 518.014 - 505.606.

Abel veste Lebole
Via S. Teresa 25 C (angolo via San Francesco d'Assisi). Elegante abito fresco Frigor Super e Frigor Excelsior.

Al mobilificio O.R.A.P.
Vendita propaganda camere da 110.000 alla famosa poltrona 265.000 tinelli da 60.000 ecc. Approfittatene. Ritiro mobili usati. Garibaldi 9 (centro).

Tappezzerie in carta
Rendete gaio la vostra casa acquistando la tappezzeria direttamente dalla Fabbrica, via Med. Cristina 183, che vi offre un vastissimo assortimento ai prezzi più convenienti.

STASERA AL CINEMA *Un film americano*

Tutta la vita di Kennedy in un documentario a colori

ANNI DI LUCE, GIORNI DI LUTTO, al Cristallo.

E' questo il titolo italiano di «Years of Lighting, Day of Drums», il film documentario a colori che gli americani hanno dedicato alla memoria di John Fitzgerald Kennedy nel primo anniversario della tragedia di Dallas. Prodotto da George Stevens jr., scritto e prodotto da Bruce Herschensohn, il film inserisce, nella visione delle solenni onoranze funebri tributate a Washington al Presidente assassinato, continui flash-backs che ne rievocano la non lunga, e pur così luminosa, vita di statista e di uomo. In questi inserti si ritrova in tutta il suo slancio e il suo fervore di vita, il Kennedy presidente, il Kennedy marito e padre: il primo impegnato nei suoi alti doveri politici e nelle memorabili tappe della breve parabola presidenziale (tra l'altro Cuba, l'incontro a Vienna con Krusciov, il viaggio nell'America Latina, la visita al sindaco «uovo» di Berlino, ecc.); il secondo colto nella serena intimità della famiglia, affettuosamente circondato dalla moglie e dai due vivacissimi figioletti.

IL MOSTRO E LE VERGINI, al Reposi.

Da un racconto di Edgar Allan Poe, un film terrificante di cui il regista Lindsay Shonteff e sono interpreti attori che si chiamano William Silvester, Bryant Haliday, Yvonne Romain, Sandra Dorne, Nora Nicholson. In abbiedienza alla regola degli «horror-films», nella ricerca l'orrore e gli effetti allucinanti si alternano nello sviluppare la vicenda d'un pazzo criminale che subisce il fascino delle donne, alle quali il «mostro» poi infligge torture, supplizi, martirii.

Un concorso per voci nuove al «Ferragosto andornese»

Biella, mercoledì sera.

Il parco «La Bruna» di Andorno Micca ospita anche quest'anno il «Ferragosto andornese» che costituisce la maggiore iniziativa benefica della provincia di Vercelli. Per un mese, a partire da sabato prossimo, si susseguiranno ogni sera danze e spettacoli destinati al vasto pubblico degli appassionati di musica leggera, con l'intervento di cantanti fra i più noti. L'utile netto verrà appunto devoluto in beneficenza.

Il comitato organizzatore, ha bandito quest'anno un concorso regionale per voci nuove, al quale possono partecipare tutti gli aspiranti cantanti fra i sedici ed i venticinque anni. Le iscrizioni devono pervenire al comitato ad Andorno Micca, entro sabato. Sono in programma tre serate di selezione, il 29 luglio, il 5 e il 12 agosto. La finale si avolgerà il 19 agosto. Alla «voce nuova» prima classificata verrà offerta l'incisione di un disco.

Rinviata ieri per la pioggia

«I due gentiluomini» stasera ai Giardini Reali

La prima de «I due gentiluomini di Verona» di Shakespeare, prevista per ieri sera nei Giardini di Palazzo Reale, è stata sospesa a causa della pioggia. Lo spettacolo avrà luogo questa sera alla stessa ora, tempo permettendo, o sarà replicato fino a domenica, 25 luglio. La direzione dell'Ente Manifestazioni torinesi informa che i biglietti potranno essere rimborsati entro la giornata di oggi; diversamente, saranno ritenuti validi per una qualsiasi delle rappresentazioni in programma nella rassegna estiva.

Assegnato a Rina Morelli il «Premio Olimpo» per il 1965

MESSINA, mercoledì sera.

La giuria internazionale del «Premio Olimpo» per il teatro, presieduta da Vittorio Gassman, ha deciso di assegnare la «maschera di tragedia» all'attrice Rina Morelli, con la seguente motivazione: «A Rina Morelli, che unendo all'istinto infallibile della tradizione illustre dei figli d'arte, la immaginazione fervidissima, ha portato sulla scena italiana il misterioso sorriso e l'accesa malinconia della grande interprete».

Il premio, consistente in una riproduzione d'oro di una maschera tragica dell'antico teatro greco, verrà consegnato a Rina Morelli, dallo stesso Gassman, il 7 agosto prossimo a Taormina, a chiusura della XI Rassegna cinematografica internazionale di Messina e di Taormina. La cerimonia della consegna sarà trasmessa in Eurovisione.

I precedenti premi «Olimpo» sono andati a Vittorio Gassman (1958), a Jean Littlewood (1959), a Eduardo (1960), a Giorgio Strehler (1961), a Laurence Olivier (1962), a Jean Vilar (1963) e a Salvo Randone (1964).

Rina Morelli

MOSTRE D'ARTE

I pittori e le Langhe

Cuneo, merc. sera.

Una cinquantina di dipinti ispirati dall'incantevole bellezza delle Langhe ed usciti dall'annuale incontro pittorico di Bossolasco figurano in questi giorni a Cuneo nella mostra che il direttore dell'Ept, rag. Giordanengo, ha allestito nel salone di corso Nizza.

E' il trionfo del paesaggio che vien quasi declinato attraverso i modi propri di ciascun interprete: la plastica silhuettata che si fa cenno nei colori di Manzio, mentre nei dipinti di Paulucci un filtrato senso della luce vien quasi scorporando le immagini; il senso di lirica realtà quasi tipico delle tele di Tercolo, e l'intenso cromatismo di quelle dell'alessandrino Botta. Un aperto impegno espressivo rende persuasiva l'esperienza di un giovane come Ramella (facendo però ancor posto alle cordiali notazioni di un Quaglino o al compatico spirito col quale Filippo Sartorio ha reso certi aspetti di questi luoghi tanto suggestivi. Si passa dalla vigna al bosco, dai noccioleti alla pineta, mentre l'asfalto via via si profuma di fieno e di funghi. E' come un mare di colline che si perde fin sul più lontano orizzonte: plastico naturale di grandiosa proporzioni, tutto modulato fra il quattrocento e il cinquecento e più metri.

Nessuno si sottrae allo stimolo, non soltanto visivo, di questa vera e propria spettacolo. Neppure i più giovani, tra i quali l'avv. Andreis, nel discorso inaugurale, ha ricordato la figura gentile di Franca Menzio Gallafrio, ch'era ancor salita a Bossolasco poche settimane prima della sua immatura scomparsa avvenuta dopo aver dato la vita ad una nuova sua creatura. Non dimenticheremo però tra gli altri Giuseppe Manzone e la Fittanti, Perotti e Barotta, Bergesio, Paluzzi, Reviglio, Prunotto, M. A. Botta, Fré, Sandri e Bonichi.

an. dva.

SULLE SCENE E SUGLI SCHERMI

STASERA ALLA TV

NEL "MICROFESTIVAL„ SUL PRIMO CANALE

Gli assi della canzone francese fanno la corte a Brigitte Bardot

Partecipano allo show: Yves Montand, Sacha Distel, Johnny Hallyday e le gemelle Kessler - Sul secondo: «Non dire quattro...» la storia di una donna decisa a rimanere nubile «Giochi senza frontiere»: Lemgo (Germania) contro Orvieto

Brigitte Bardot, qui sorpresa dal telecobiettivo nel suo rifugio di St-Tropez, interpreterà stasera alla tv una canzone audace «Je me donne à qui me plait» (Tel.)

Il numero di stasera di Almanacco (ore 21, Primo Canale) dovrebbe contenere: un servizio sull'acquedotto pugliese; un servizio sulla genetica, cioè su quella branca delle scienze biologiche che studia la genesi degli organismi viventi e la modalità di trasmissione dei caratteri ereditari; un servizio sulla tribù dei Pigmei; una rievocazione dello scrittore irlandese James Joyce, autore — tra l'altro — di «Gente di Dublino», di «Ulisse» e de «La veglia di Finnegan».

* *

Seguirà, alle 22, un'altra puntata di Microfestival, lo spettacolo musicale con Brigitte Bardot, le gemelle Kessler e l'orchestra diretta da Frank Pourcel. La puntata si apre con la Bardot che canta «Je me donne à qui me plait». Quindi l'orchestra Pourcel esegue il motivo di «Ce tourne rond». Segue Sacha Distel che canta «Bonjour Chéri» e le Kessler eseguono il «Balletto nel mercato». Poi è la volta di Stella Dassi che precede Brigitte Bardot nel «Balletto degli ombrelli». Dopo un brano di jazz con Johnny Hallyday, che esegue «Twist again», Yves Montand canta «Les feuilles mortes» e le Kessler «N'y allez pas par j chemins». Conclude il programma la Bardot con un twist.

Chiuderà i programmi del Primo Canale, alle 23,30, un documentario di Marco Nosso, regia di Alberto Pandolfi, su La conquista del Carvino.

In apertura dei suoi programmi, il Secondo Canale trasmetterà stasera un «proverbio» in un atto di Marie Louise Villiers, allestito dalla regista Giuliana Berlinguer e interpretato da Laura Carli, Luciano Melani, Lucia Corradi, Thea Ghibaudi e Aldo Giuffrè.

La vicenda: Loretta, ragazza da marito, è succuba della madre che invia gli aspiranti alla sua mano dallo psicanalista, via via che i malcapitati si presentano per la formale richiesta di matrimonio. Soltanto Antonio la realizza; ma la terribile signora sembra aver ragione anche di lui.

All'uscita di Antonio, Loretta e sua madre si mirano in una schermaglia, tra affettuosa e tragica, che è una parodia del rapporto odierno tra madre e figlia. Segue un pranzo, dove nessuno mangia, in attesa del padrone di casa, che non arriva mai. Ma, in compenso, la spregiudicata Gilla gioca le sue carte per sposare l'avvenente Loretta. Forse. E' questo il momento ideale per Antonio: quello di tornare all'attacco, e ne viene ricompensato: Loretta non lo respinge più. Il tutto, naturalmente, in chiave di esagerazione melodrammatica e di folle irrealtà.

* *

Alle 22,45, in Eurovisione, il quinto incontro di Giochi senza frontiere. Saranno in gara Lemgo (Germania Federale) e Orvieto (Italia). Per l'Italia presenteranno, come nelle gare precedenti, Enzo Tortora e Giulio Marchetti.

OGGI SUL VIDEO

Primo Canale (nazionale)

18,25: La tv dei ragazzi: «Primavera di sole», film.
19,55: Sport - Cronache italiane - In Parlamento.
20,30: Telegiornale - edizione della sera.
21 —: Almanacco, di storia, scienza e varia umanità.
22 —: Microfestival, con Brigitte Bardot e le Kessler.
23,30: La conquista del Carvino.
23,30: Telegiornale - edizione della notte.

Secondo Canale

21 —: Telegiornale.
21,15: «Non dire quattro...», un atto di M. L. Villiers.
21,45: (Eurovisione): Giochi senza frontiere. 5ª incontro: Lemgo (Germania) - Orvieto (Italia).
23 —: Ripresa diretta di un avvenimento agonistico.

TELEVISIONE SVIZZERA — Ore 20: Telegiornale - 20,20: Brancobaldo show, disegni animati - 20,45: «Maxim con Gervaldo», documentario - 21,55: Giochi senza frontiere (vedi II canale italiano).

I PROGRAMMI DI DOMANI

PRIMO CANALE (NAZIONALE) — Ore 18,30: La tv dei ragazzi - 18,50: Quattro stagioni - 19,55: Sport, Cronache italiane, In Parlamento - 20,30: Telegiornale - 21: Danny Kaye Show - 21,50: Penelope, settimanale della donna - 22,35: Concerto del chitarrista Segovia - 23: Telegiornale.

SECONDO CANALE — Ore 21: Telegiornale - 21,25: Cordialmente, dialogo con il pubblico - 22: Avventure sopra i mari - 23,30: Ripresa diretta di un avvenimento agonistico.

OGGI E DOMANI ALLA RADIO

I quattro rusteghi, alle ore 20,25 sul Nazionale - **Musica leggera**, alle 20 sul Secondo

MERCOLEDI' 21 LUGLIO

PROGRAMMA NAZIONALE (Torino I, m. 457,3, Torino m.t. 1). — Ore 12: Giornale - 12,15: Strumenti in vacanza - 13,30: Parata di successi - 13,45: Quadrante economico - 14: Il pentolino magico - 16,30: Musiche presentate dal Sindacato nazionale musicisti - 17: Giornale - stampa estera - 17,25: Poesia italiana nella musica europea.

Ore 18: Bellaguardo - 18,15: Tesserae - 18,35: Una cartolina da Napoli - 19,05: Luigi Borzaghi e la sua fisarmonica - 19,15: Il giornale di bordo - 19,30: Motivi in giostra - 19,33: Una canzone - 20: Giornale

Ore 20,25: «I quattro rusteghi», musica di Ermanno Wolf Ferrari, con Alfredo Mariotti, Franca Mattiucci, Marisilla Adani, Federico Davia e altri - Negli intervalli: Celebrazioni italiane: «Divina Commedia: Purgatorio, Canto XXII» - «Nobel» all'edicola - 22: Giornale

SECONDO PROGRAMMA (Torino II, m. 207,5, Torino m.t. II). — Ore 12: Arie di casa nostra - 12,19: Motivi scelti per voi - 13,30: Notizie - 13,35: Concerto in miniatura: interpreti di ieri e di oggi: direttore Thomas Schippers - 16: Recondite - 16,30: Notizie - 16,35: Tre minuti per tv.

Ore 16,38: Dischi dell'ultima ora - 17: La bancarella del disco - 17,30: Notizie - 17,35: Non tutto ma di tutto - 17,40: Rotocalco musicale - 18,30: Notizie - 18,35: I vostri preferiti - 19,30: Radiosera.

Ore 20: Concerto di musica leggera: partecipano la orchestra di Frank De Vol, Enrico Simonetti, Percy Faith, Maynard Fergusson: i cantanti Gilbert Bécaud, Sarah Vaughan, Nat Torme: i complessi di Ettore Lenci, Ferrante-Teicher, Julian «Cannonball» Adderly - 21: Conviene rigenerare - 21,30: Giornale - 21,40: Una voce nella sera - 21,50: S come ballata - 22,10: Musica nella sera

TERZO PROGRAMMA (Torino III m. 219,5, Torino m.t. III). — Ore 18,30: La rassegna: Studi religiosi - 18,45: Samuel Barber - 19: Bibliografie regionali - 19,30: Concerto di ogni sera: Johann Adolph Hasse, Wolfgang Amadeus Mozart, Bela Bartok - 20,30: Rivista delle riviste - 20,40: Johann Sebastian Bach - 21: Giornale - 21,20: Costume - 21,30: Dimitri Scostakovic - 22,15: Dinastie intellettuali in Inghilterra: gli Huxley - 22,45: Ora Minore.

GIOVEDI' 22 LUGLIO
(Principali trasmissioni)

PROGRAMMA NAZIONALE. — Ore 8: Giornale - 9,10: Fogli d'album - 10,05: Antologia operistica - 10,30: Transistor - 11,30: Musiche di J. Brahms - 12: Giornale - 12,30: I nostri successi - 13,30: Il topo in discoteca - 13,50: Polifonia polacca - 13,30: Motivi in giostra - 20,25: Vetrina di un disco per l'estate - 21: «Un conto da saldare», radiodramma - 22,20: Concerto del pianista V. Ashkenazy - 23: Giornale.

SECONDO PROGRAMMA. — Ore 8: Musiche del mattino - 9,30: Giornale - 10,35: La nuova canzoni italiana - 11,05: Buonumore in musica - 12: L'appuntamento delle tredici - 14: Voci alla ribalta - 14,45: Novità discografiche - 16,30: Giornale - 17,35: Non tutto ma di tutto - 17,45: Radiosalotto - 18,35: I vostri preferiti - 20: Il canzoniere - 21: Divagazioni sul teatro lirico - 21,40: Musica nella sera - 22,30: Giornale.

dal 1900 **INFORMAZIONI**
COMMERCIALI - PRIVATE - ITALIA-ESTERO
CAMPANINO F.LLI
VIA C. PAMPARATO 29 - TEL. 741.078 - TORINO

Vacanze in BULGARIA

scoprite l'incanto del MAR NERO sulle spiagge della Costa del Sole

in 2 ore e 40 minuti Milano - Costa del Sole con quadrimotori della TARSO. In albergo a 50 - 100 metri dalla spiaggia. Sino al 10 settembre 2 partenze settimanali, per vacanze organizzate di 14 giorni, viaggio e soggiorno completo.

Albergo di 2ª categoria	Lit. 103.000
Albergo di 1ª categoria	Lit. 125.000
Albergo di lusso . . .	Lit. 138.000

Possibili escursioni a SOFIA - ATENE - ISTANBUL - ODESSA

BULGARIA
LA PIU' STRAORDINARIA VACANZA DELLA VOSTRA VITA

Prenotazioni presso PERLO VIAGGI
TORINO - Piazza San Carlo, 208 - Telefono 540.057

Chiedete informazioni ed opuscoli gratuiti a: UFFICIO INFORMAZIONI TURISTICHE della R. P. di BULGARIA Milano - Via Albricci, 7 - Telefono 86.68.71

Stanno per terminare le riprese della DAMA DI FIORI

Tornano dalla fascinosa Baja d'Argento con il nuovo giallo del tenente Sheridan

Ubaldo Lay ha trascorso un'estate violenta nel Messico impegnato contro una "gang" di speculatori edilizi
Ogni puntata: dieci colpi di scena - La bella creola sacrificata al dovere - In settembre sul video

Roma, mercoledì sera.

Quando, sei anni fa, Maria Casacci e Alberto Ciambricco presentarono alla direzione della tv la prima serie di gialli televisivi per «Giallo Club» (allora collaborava anche il professor G. A. Rossi, che attualmente si occupa invece di *Sfera contro sfera*) fu tenuta una seduta plenaria nell'ufficio del dottor Sergio Pugliese per decidere circa il nome da dare al poliziotto, che sarebbe stato impersonato da Ubaldo Lay. Smith... Brown... Sullivan... Pugliese arricciava il naso. Allora Casacci disse:

— Potremmo dargli il mio nome.

— Macchè! — si oppose il direttore —. Si è mai visto un poliziotto che si chiami Casacci?

— Ma io — rispose Casacci — quando con Micke Mitchell (ossia Ciambricco) scrivo libri gialli, mi firmo Rex Sheridan.

— Sheridan: ecco il nome!

Così nacque il tenente Sheridan che, dopo due anni e mezzo di «aspettativa» e trenta avventure televisive, sta terminando in questi giorni *La dama di fiori* negli studi di via Teulada. Gli esterni al Messico (ossia alla Baja d'Argento) sono già tutti girati. Ancora qualche «interno», e poi tutto passerà al montaggio per apparire sul «video» ai primi di settembre. Dunque, *La dama di fiori*: ogni puntata, dieci colpi di scena; per ogni inquadratura, un brivido. Brivido per modo di dire, perchè il giallo si svolge in piena estate al Messico, dove il tenente Sheridan si è recato «in turista» per distendere i nervi.

Tutto sembra andare per il meglio, le vacanze si iniziano sotto i migliori auspici, allorchè... E' proprio destino che il tenente (stavolta senza impermeabile) non debba godersi il meritato riposo. Mentre è impegnato in una partita di tennis, capita un fatto che... Insomma, addio pace per lui, addio tennis, addio perfino a una meravigliosa avventura con una bella creola! Deposta la racchetta e ogni velleità sentimentale, il povero Sheridan è coinvolto in ben altra avventura! Tutto il mondo è paese. Ricordate *Le mani sulla città*? Il film trattava lo spunto di una base speculazione edilizia in una città italiana. Ebbene, anche al Messico succedono fattacci di questo genere, fra onesti proprietari terrieri: Andrea Checchi, colonnello Fuller; Antonella Della Porta, sua figlia; Alberto Terrani, suo figlio; Diana Torrieri, sua Nora; Carlo Hinterman, l'amministratore Solera; e un manipolo di «speculatori»: Vittorio Sanipoli, l'ex-gangster Cilento; Antonio Battistella, impresario edile; Orazio Orlando, suo uomo di fiducia; Luigi Vannucchi, losco individuo che si lascia corrompere; Luisa Rivelli nel ruolo di Sheila, equivoca segretaria d'uno di questi speculatori.

Come nel film dei «cappelloni», in questo telecumanzo in sei puntate i «buoni» e i «cattivi» li distingui subito. Figuriamoci il tenente Sheridan e i suoi collaboratori: Milla, il fido aiutante (Sandro Moretti); lo sceriffo (Roldano Lupi) e sua figlia Marilina Bovo; Lucciola, l'aiutante dello sceriffo (Francesco Mulè) e Roberto Chevalier, altro figlio dello sceriffo. Il «cast», che si avvale stavolta di attori di primo piano, è completato da Grazia Maria Spina, nella vesti di una francese intraprendente, di Angela Cavo (una giornalista piena di grinta) e Laura Tavanti nel ruolo di una ricca ereditiera.

Riccardo Morbelli

Sei cantanti vincono il «Torneo» di Pesaro

Sono Noris De Stefani, i Marcellos Ferial, il russo Wladimir, Ornella Vanoni, Roberta Mazzoni e Ilda Jurgens

Dal nostro corrispondente

PESARO, mercoledì sera.

Sei terne di cantanti, secondo la formula escogitata quest'anno dall'organizzatore Lino Lucesi, hanno vinto ex aequo il settimo Torneo internazionale di musica leggera, svoltosi ieri sera al Palazzo dello Sport di Pesaro. La squadra formata da Noris De Stefani, i Marcellos Ferial e il russo Wladimir (che hanno cantato rispettivamente «Allora vai», «Bella ciao» e «La canzone dell'amico») ha totalizzato infatti 7 punti, tanti quanti la terna composta da Ornella Vanoni, Roberta Mazzoni e l'austriaco Udo Jurgens («Caldo», «Ho sofferto per te» e «Ora che ti amo»).

Le due giurie hanno quindi assegnato tre punti a Michele, «Le amiche» e all'argentina Sonja («Se ti sentì sola», «Ma lasciale» e «Ti hanno vista»); a Gianni Di Cristina, Paola Neri e al sudanese Dino («Abbi pietà», «T'amo più di lei» e «Pensa un poco a me»). Un pareggio è andato a Gianni Macolo, Wilma Gaich e al francese Daniel Gérard («Inammoratamente», «Un bacio sulle dita», e «Vivere senza amore»).

La nuova formula della gara a terno ha così permesso la conclusione del festival con ben sei vincitori. Si sono così evitati (almeno si spera) gli strascichi di polemiche e di risentimenti che di solito seguono le manifestazioni canore. Sotto questo punto di vista si può ben dire che la formula è stata particolarmente indovinata. Un pubblico straripante ha riempito il Palazzo dello Sport.

c. m.

Gaber (polemico ma non troppo) parla del suo "recital„ con Fo

Giorgio Gaber e la moglie Ombretta Colli giocano a bocce e fanno progetti per la prossima stagione (Tel.)

S. Margherita, mercoledì sera.

Giorgio Gaber, finita la registrazione de «Le nostre serate», partirà, tra qualche giorno, in crociera, per una crociera che lo porterà in Grecia, Turchia e Russia. Il viaggio durerà un mese circa; al ritorno, Gaber comincerà a mettere a punto il progetto di un «recital» che dovrebbe lecitamente impegnarlo per tutta la prossima stagione, a Milano e a Roma. La regia sarà, probabilmente, di Dario Fo.

«Milano un'esperienza centrale — dice Gaber — sempre molto utile a interessante. In Italia purtroppo non esiste assolutamente la mentalità del "recital", nè per quanto riguarda il pubblico, nè per i protagonisti. Da noi la cosa più importante, quella in cui culmina un certo numero di anni di carriera, è fare uno show televisivo a puntate: in Francia, tanto per portare un esempio, è invece riuscito a realizzare un "recital" in teatro. Questi spettacoli, è vero, stando così le cose, costituiscono sempre un rischio, anche perchè mancano di tradizione; ma, d'altra parte, se nessuno ha il coraggio di cominciare, la tradizione non l'avremo mai...».

Gaber parla senza toni polemici, dimostra di avere le idee molto chiare — non soltanto quando parla di canzoni — e scegli attentamente le parole. Nel «recital» presenterà alcuni monologhi divertenti, a sfondo satirico di costume, e parecchie canzoni, dai suoi più noti successi alle inedite. Le ultime sono «Un amore così diro» (che ha dato il titolo al «long-playing» che uscirà in settembre), «Gli anni che verranno» e «Dopo la prima sera». E' questo, per ora, il suo più grosso progetto: un progetto vicino, la cui realizzazione s'inizierà entro due mesi. «Io non ho mai un grande sogno — dice Gaber — ho sempre tanti sogni piccoli; mi sforzo di non guardare troppo avanti e quello che sono le mie possibilità. L'ambizione deve essere sulle cose che ci succedono, che ci succederanno domani; non si deve sognare con l'ambizione».

E' molto onesto, lucido con una vena sottile di malinconia, evidentemente ha un cervello e si sforza — rincorrendoci — di usarlo per ragionare; non si dà arie.

Ornella Rota

gabetti OGNI GIORNO

APPARTAMENTI DI OGNI TIPO
UN'AZIONE DECISIVA
OSSERVATE IL PREZZO, ACQUISTATE!
VIA GRADISCA 78 ANG. VIA BARLETTA
(PIAZZALE SANTA RITA)
INIZIAMO NUOVO FRAZIONAMENTO STABILE
APPARTAMENTI
1 CAMERA - TINELLO - CUCININO - ENTRATA - BAGNO
3.650.000 COMPRESO MUTUO
NEGOZI AFFITTATI 35.000 MENSILI A:
COMMESTIBILI-DROGHERIA-LATTERIA 6.000.000 cad.
RIVOLGERSI: via XX Settem. 12/A 57.80.44

FIGURE E VICENDE DELLO SPORT

Sulle piste e sulle strade è il gran momento del ciclismo

Maspes e Gaiardoni all'ennesimo scontro

I due velocisti si affrontano stasera a Milano nel primo turno dei campionati italiani - In programma anche inseguimento e mezzofondo

Maspes sarà stasera impegnato con Gaiardoni per il titolo italiano della velocità

Nostro servizio particolare

Milano, mercoledì sera.

Stasera e domani sera il Vigorelli riaprirà i battenti al ciclismo per ospitare i campionati assoluti su pista. Dopo essere stato teatro delle gesta canore (e non soltanto quelle) dei Beatles, il «vecchio catino» di via Arona ritorna alla sua funzione più naturale e più congeniale, al ciclismo. La pista, si sa, attira poco pubblico anche a Milano. Difficilmente più di cinquemila spettatori risponderanno all'appello degli organizzatori, anzi, più facilmente i paganti non supereranno i 3 500 unità. Di questi 500 fedelissimi, circa 200 fanno parte della famosa «parrocchia» del Vigorelli.

La «parrocchia» è un ciarpame di patiti della pista, gente che conosce vita e miracoli di tutti i pistards, che sovente ne sa più degli stessi tecnici; e soprattutto gente alla quale non si può vendere fumo per arrosto. L'anno scorso, quando in occasione della finale degli «assoluti» Maspes si fece battere da Gaiardoni, la «parrocchia» esplose letteralmente. Non vi fu l'invasione di pista soltanto perché il settore dove prendono posto questi competenti è proprio all'altezza della uscita della curva che immette sul rettilineo d'arrivo e, saltando la rete di protezione, uno rischierebbe di rotolare giù dalla curva in malo modo.

Maspes e Gaiardoni ritornano sul «luogo del delitto» stavolta con la ferma intenzione di darsi battaglia a viso aperto. Antonio Maspes, a suo dire, non ha ancora raggiunto il grado di forma perfetto, riservandosi di trovare il ritmo desiderato soltanto alla vigilia dei Campionati mondiali nei quali spera di conquistare per l'ennesima volta la maglia iridata, battendo così il primato che attualmente detiene in comproprietà con Schiavon. Maspes è il favorito nella velocità, ma non si sente tranquillo.

«Gaiardoni ha la teoria del pianto — dice il campione del mondo —, racconta a tutti di essere finito, di trovarsi completamente fuori forma e di accarezzare persino il proposito di abbandonare l'attività agonistica. Intanto io non più tardi di una settimana fa, a Torino, l'ho incontrato e ho dovuto impegnarmi a fondo per piegarlo di mezza ruota. Quindi, secondo me, Gaiardoni fa la commedia. In pista cercherà per vincere e per difendere la sua maglia tricolore».

«Oltre a Gaiardoni vi sono Bianchetto e Beghetto e Pettenella, tutti elementi pericolosi, capaci di buttar fuori chiunque. Gaiardoni sia me — spiega Maspes —. Tutto sommato prevedo una edizione dei Campionati ad alto livello e ricca di colpi di scena che potrebbero già verificarsi stasera nelle batterie e nei quarti di finale. Ovviamente spero di vincere, ma non mi faccio soverchie illusioni».

Chi, invece, parte nettamente favorito è Leandro Faggin il «reuccio» dell'inseguimento. Faggin non è più un ragazzino, ma possiede tanta classe e tanta esperienza da poter puntare sulla riconquista della maglia di campione d'Italia della specialità. Come avversari avrà undici inseguitori, e cioè Arienti, Rancati, Danis, Bettinelli, Testa, Officio, Balletti, Macchi, Scandelli, Tagliani e Costantino. Con interesse saranno seguite soprattutto le prestazioni di Balletti e di Tagliani. Nel programma di stasera figurano le prove di qualificazione: i corridori che otterranno i quattro migliori tempi saranno ammessi alle semifinali che si svolgeranno domani.

Il terzo titolo in palio è quello del mezzofondo, una specialità che in Italia non ha proseliti come lo dimostra il fatto che alla gara si sono iscritti soltanto tre corridori, e cioè il campione uscente Pellegrini, De Lillo e Arienti. Stasera sapremo a quale dei tre sarà assegnata la maglia tricolore e sapremo anche se il c.t. della pista, Erminio Leoni, deciderà di portare ai «mondiali» parlamino il vincitore del titolo. L'anno scorso, infatti, nel mezzofondo l'Italia non fu rappresentata ai Campionati del mondo.

Giorgio Bellani

A Torino titoli in palio

Stasera, per dilettanti, allievi ed esordienti

Oggi, alle ore 18, con la disputa delle qualificazioni dell'inseguimento e delle batterie della velocità, saranno al Motovelodromo torinese i campionati piemontesi della pista; in serata poi, con inizio alle ore 21,15, si disputeranno le semifinali e le finali.

Quattro i titoli in palio: velocità esordienti, allievi e dilettanti ed inseguimento dilettanti sulla distanza di 4000 metri.

Nella velocità esordienti dovrebbe riconfermarsi campione il torinese Di Giovanni. Nel campo degli allievi i più quotati aspiranti al titolo sono il cuneese Pantosti, il torinese Musso e il rozzese Sevardi. Nella velocità dilettanti Oscar Milano non dovrebbe avere avversari in grado di impensierirlo.

Dopo una lunga assenza dalle gare sarà interessante osservare il comportamento di Lorenzo Serasso, un ragazzo che qualche anno fa sembrava avviato verso una luminosa carriera di velocista. Nell'inseguimento dovrebbero lottare per la conquista del titolo il campione uscente Faggio, oltre a Santarato, Benzi e Grimaldi i quali, stando agli ultimi risultati, potrebbero anche riuscire a battere Faggino.

* *

All'ultimo momento è stato concesso, dalle autorità competenti, il permesso per il transito della corsa dilettantistica «Torino-Torre del Mare», sulla statale.

I dirigenti della società ligure, che in collaborazione con il «Lancia» organizzano la corsa, hanno avuto ieri un colloquio con la polizia stradale, al termine del quale è tanto sospirato permesso è stato concesso.

La partenza alla classica gara, che si disputerà domenica prossima, sarà data alle ore 11.

Un positivo collaudo per Dancelli e Passuello

Il corridore della Molteni ha vinto ieri la corsa di Montelupo Fiorentino dimostrandosi in ottima forma - Qualche perplessità per Cribiori

Nostro servizio particolare

Montelupo F., mercoledì sera

A cinque giorni dalla disputa dell'ultima prova del Campionato italiano, Michele Dancelli ha potuto collaudare la propria forma e rendersi conto della possibilità dei suoi diretti avversari per la conquista del titolo tricolore, fornendo una prova di notevole rilievo nel Gran Premio Sammontana, svoltasi ieri a Montelupo Fiorentino, per l'organizzazione di un comitato di sportivi locali e con la collaborazione tecnica del Club Sportivo Firenze.

La prestazione del giovane bresciano non è importante tanto perché gli è valsa la vittoria, con una spavalda volata, su Bitossi, Poggiali, Mugnaini e Passuello, ma soprattutto per l'autorevolezza e la competitività con cui il scelto dal gruppo sulla salita di Montelupano per ricorrere un drappello di fuggitivi capeggiato da Battistini e dall'intraprendente Passuello, che è tornato sulla scena con tanta baldanza da riproporre la sua candidatura alla maglia azzurra. Non dobbiamo dimenticare che Passuello era considerato, all'inizio di questa stagione, una promessa, sullo stesso livello di Gimondi. L'atleta della Ignis è tornato alle corse solo domenica scorsa nel Giro del Ticino, dopo la seria caduta di Taormina mentre si portava alla partenza della tappa a cronometro del Giro d'Italia.

Torniamo comunque al successo di Dancelli, che ha privato Bitossi di una ambita vittoria proprio sulla soglia di casa sua. Un successo, quello dell'alfiere della Molteni, che bisogna giudicare positivamente soprattutto sul piano psicologico. Domenica prossima, infatti, egli affronterà i suoi antagonisti per la maglia tricolore con il morale alle stelle, e non potrà essere trascurato da Magni al momento di formare la squadra per i «mondiali». Tuttavia, di questo come del Campionato italiano, ci sarà tempo per riparlare.

Di prima ora sottolineare il successo agonistico e spettacolare della corsa di Montelupo, che ha richiamato lungo l'insidioso percorso le folle delle grandi occasioni. Gli sportivi, ovviamente, avrebbero voluto una vittoria di Bitossi, il quale si è prodigato soprattutto nella parte conclusiva con slancio e generosità, ma ha dovuto contentarsi della ghiotta d'onore, davanti a Poggiali e Mugnaini. Anche i due corridori fiorentini, come Dancelli e Bitossi, hanno dimostrato le loro notevoli doti che sono emerse alla distanza, in maniera netta e precisa.

Il Gran Premio Sammontana era valido come quinta prova del Trofeo Cougnet, in cui classifica vedeva in lotta Moulli, Ferrari, Schiavon e Meldolesi. Nulla è cambiato, poiché i principali contendenti hanno mirato ugual punteggio, e soltanto Mugnaini, con il quarto posto, si è inserito tra gli aspiranti al successo finale. Tutto è rimandato quindi al Gran Premio Sabatini, che si svolgerà il 10 ottobre a Peccioli.

L'atleta che maggiormente ha lasciato perplessi nella corsa di Montelupo è Cribiori, il quale non era in buona posizione nella classifica del «Cougnet», ma sarà l'antagonista diretto di Dancelli domenica prossima a Pescara. Infatti l'attuale classifica del Campionato italiano vede al primo posto Dancelli, con 86 punti, seguito da Adorni a Cribiori, con 48, Durante con 45, Poggiali 26, Motta 25 e Moulli 24.

E. S.

Dancelli (in una curiosa fotografia) ha vinto ieri la volata a Montelupo Fiorentino

Nella riunione di ieri sera a Bergamo

Fischi per Ottolina applausi a Consolini

Il velocista milanese battuto sui 100 da Preatoni - L'anziano discobolo lancia a 48 metri - Francesco Bianchi sfiora il record sugli 800 m. - Gli universitari statunitensi si affermano sui lombardi

Il velocista Preatoni (nella foto) ha battuto a Bergamo il favorito Ottolina

Dal nostro corrispondente

Bergamo, mercoledì sera.

Sergio Ottolina, in polemica con tutti, ieri sera allo stadio comunale di Bergamo si è preso bordate di sonorissimi fischi: battuto sui 100 piani da Preatoni, che lo ha rimontato proprio negli ultimi metri (10"4 per lo sconfitta), Ottolina ha corso l'ultima frazione di una staffetta 4 x 100 che aveva tutte le probabilità di fare un buon tempo. Meglio sarebbe dire però che Ottolina non ha corso, perché l'ultimo cambio è stato veramente pietoso e lo scattista, primatista europeo dei 200, ha anticipato la partenza, facendo squalificare la formazione del Cus Milano e disperdendo il buon lavoro di Mora, Preatoni e Giani (che gli ha tenuto dietro il testimone) sul piede di un probabile tempo attorno ai 40".

Il Cus Milano, per quanto rinforzato da buoni atleti, prima fra tutti il redivivo Mazza, che è arrivato a Bergamo all'ultimo istante da Venezia per gareggiare secondo nei 110 hs (in 14"4) alle spalle del fuoriclasse americano Rockwell (13"6), ha perduto nettamente per 38 punti il match con la Brigham Young University: ma nella serata nessun tempo e nessuna misura sono stati di rilievo, se si eccettua l'1'48"8 di Francesco Bianchi, a soli 4/10 dal record che lo stesso Bianchi ha stabilito poco più di una settimana fa a Roma.

Nel complesso gli statunitensi sono stati superiori, aggiudicandosi parecchie «accoppiate» e difendendosi bene dove il pronostico, specialmente nelle gare veloci, li chiudeva nettamente. L'ottima prova della 4 x 400, per la quale la formazione della Yarede aveva annunciato il tentativo di record nazionale per società, ha deluso le aspettative: Bruno Bianchi, Nulli, Sardi e Reggiani sono rimasti assai distanti dal limite che s'erano proposti, facendosi precedere dagli universitari americani, vincitori in 3'14".

Gli statunitensi si sono poi imposti nei 400 m. con Tobler (nel tempo di 47"3), il quale ha battuto Fraschini, e quindi con Delaney che si è imposto nei 1500 (in 3'51"9) davanti a Rigo.

Il ritorno di Consolini alle competizioni, anche se con la strana maglietta della Società Atletica Lugano, è risultato la cosa più piacevole del «meeting» bergamasco. Consolini è partito con lanci sui 47 metri, 47 e mezzo, poi è andato via calando e si è fatto precedere notevolmente sia dal junior Flavio Asta (che ha vinto con 51,87) (al quale è stato dichiarato nullo un ottimo lancio attorno ai 54-55 metri), che da Rossi, con 48,62.

Al «meeting» attaccato della pioggia e disturbato da raffiche di vento temporalesche, hanno assistito circa duemila persone, in conclusione non molto soddisfatte.

u. g.

Attività precampionato di Sampdoria e Genoa

GENOVA, mercoledì sera.

Le squadre genovesi hanno definito la loro attività precampionato. La Sampdoria disputerà i seguenti incontri: il 18 agosto a Marassi contro il Monza in notturna, il 21 a Pisa contro il Pisa in notturna, il 25 a Marassi, sempre in notturna, contro la squadra francese del St.-Etienne e infine il 28 a Venezia nella prima eliminatoria di Coppa Italia.

Il Genoa sarà impegnato il 6, 7 e 8 agosto a Huelva (Spagna) nel torneo calendiano (al quale parteciperanno la squadra locale e il «Racing» di Parigi), il 14 a Marassi contro il Milan in notturna, il 21 a Marassi contro il Bologna, sempre in notturna, e il 29, pure a Marassi, nella prima eliminatoria della Coppa Italia contro la Fiorentina.

Venerdì la "tris" a Montecatini

La scheda del Totip

CORSA TRIS — E' il Premio Siena (L. 2.000.000) che sarà corso venerdì sera a Montecatini. Vi parteciperanno: a m. 1640: Tyrelna, Siluvo, Dinardo, Celentana, Gabrio, Torcador, Fabra, Auziga, Cliò, Serse, Congo; a m. 1880: Uccellone, Decima, Aince. I favoriti sono Decima (nr. 13), Cliò (nr. 9) ed Uccellone (nr. 12).

CORSE TOTIP — Saranno disputate domenica.

X-1 LIVORNO (Ardenza). Premio Livorno (galoppo; L. 1.500.000, m. 2250; 9 partenti). Granados (gr. X) potrebbe essere il più forte del lotto; bene in corsa anche Sex Appeal (gr. 1).

2-1 LIVORNO (Ardenza). Premio Quattro Mori (galoppo; L. 600.000, m. 1500; 8 partenti). Prova molto incerta, in cui una leggera preferenza può andare a Nevoglie (gr. 2) ed a Quetsche II (gr. 1).

1-2 CESENA (Savio). Premio Mercato Saraceno (trotto; L. 610.000, m. [illegible]; 9 partenti). Diagonal (gr. 1) è favorito di questa prova, in cui però ha un difficilissimo avversario in Takubar (gr. 3).

1-X CESENA (Savio). Premio Sogliano (trotto; L. 510 mila, m. 1640; 10 partenti). Corsa aperta, in cui segnaleremo fra i più probabili candidati al successo Mastrunato (gr. 1) e Malbry (gr. X).

1-2 MONTECATINI (Sesana). Premio Ambasciatori (trotto; L. 610.000, m. 2560; 9 partenti). Tigrana (gr. 1) ha buone «chances» di successo; l'avversario più pericoloso dovrebbe essere Sombrero Rosso (gr. 3).

2-X MONTECATINI (Sesana). Premio Cedri (trotto; L. 510.000, m. 2060; 9 partenti). Altra corsa equilibrata; noteremo in particolare Orinuco (gr. 2) e Intrepido (gr. X).

VINCITORE E VINTO

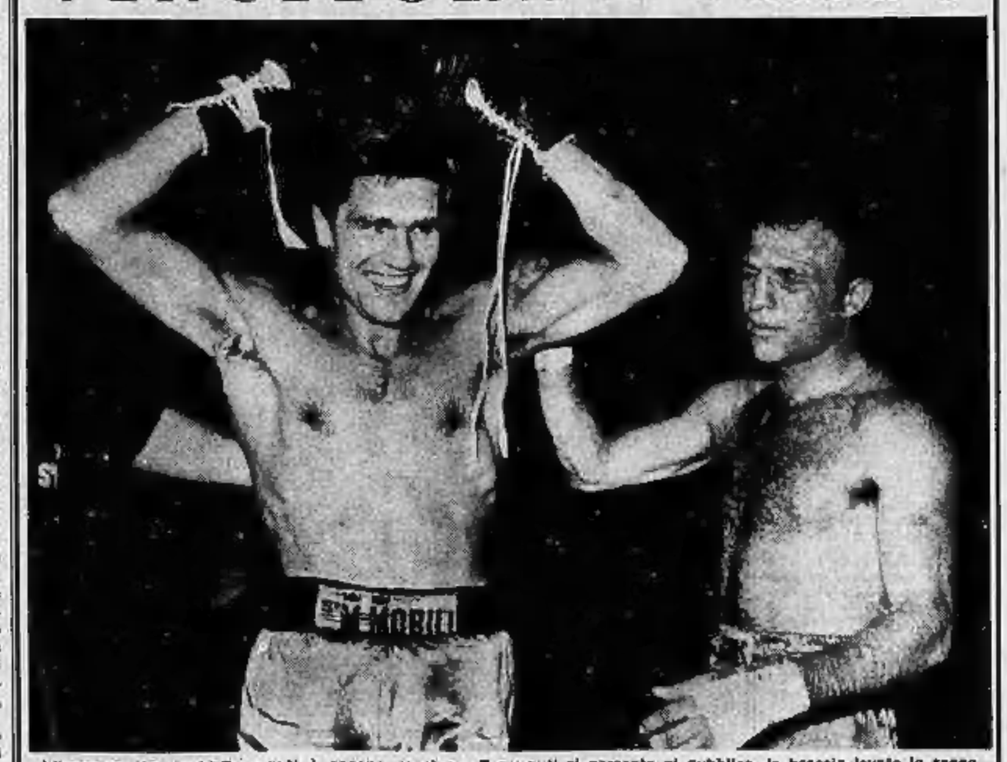

L'incontro Mazzinghi-Benvenuti è appena concluso. Benvenuti si presenta al pubblico, le braccia levate in segno di giubilo, il primo piano del neo-campione dice tutto del suo trionfo. Di fianco a lui il vinto, il braccio destro piegato, la mano a toccare i bicipiti del rivale in un moto quasi di affettuosa rassegnazione. Ma l'espressione del vinto, una raffigurazione, tutt'insieme, di intima sofferenza. Un contrasto stupendo espresso e fissato con rara efficacia, in questa foto di Carlo Fumagalli che ha vinto il Premio FotoFacis per il mese di giugno. Il Premio, istituito dalla Facis, mira a premiare le fotografie che più avranno contribuito a documentare gli avvenimenti sportivi dell'anno.

FIGURE E VICENDE DELLO SPORT

I nuovi calciatori che si preparano al primo incontro con gli sportivi torinesi

Cinesinho e la Juventus: "E' la grande occasione,,

A trent'anni gli si offre la possibilità di giocare in una grande squadra - E' deciso a sfruttarla - «Non ho eredità da raccogliere...»

Cinesinho saluta il medico, la visita sanitaria sono terminate: tutto bene (Moisio)

Cinesinho, ieri mattina, aveva fretta di partire, di tornarsene a Catania per sistemare qualche sua faccenda personale, preparare i bagagli, e poi via a Ischia, a godersi gli ultimi giorni di sole e di vacanza. Il tempo girovagare per i bianchi corridoi degli ospedali voleva dire lasciar perdere qualche ora, ma il rituale è doveroso, oltreché tradizionale, e così, pronto e docile, sotto la guida sorniona e paterna di Sarroglia, Cinesinho ha fatto appello alla sua pazienza e ha completato tutti gli esami ed i controlli clinici. Poi, finita la trafila medica, un ultimo breve colloquio con i dirigenti in sede e stamattino e poi via verso il Sud, per gli ultimi scampoli di spensieratezza, mentre Torino gli forniva un arrivederci tutto speciale, a base di acqua a catinelle e tuoni e lampi a non finire.

Cinesinho però deve essere un tipo tranquillo, calmo, e non deve essergli presa per qualche ora spesa in giro per gli ospedali e anche per il fragoroso arrivederci con cui lo ha salutato la sua nuova città. E poi il pensiero doveva essere ancora preso completamente dalla bella novità, del trasferimento al nord, in una grossa squadra. Quello che più deve aver fatto piacere a Cinesinho deve essere stato appunto il fatto che si è stato finalmente offerta l'opportunità di giocare in una squadra di grido. Non costretta ad arroccarsi in difesa per conquistare la tranquillità e la permanenza in serie A. Ad ammettere questo fatto, la voce di Cinesinho si increspa lievemente, rivivono ricordi in parte spiacevoli. «Quando l'Inter mi acquistò dal Palmeiras e mi trasferì in Italia, pensavo che Helenio Herrera mi avrebbe lanciato, avrebbe fatto di me uno dei giocatori preferiti dai tifosi nerazzurri. Invece qualcosa andò storto e già a Novembre fui messo fuori squadra. Quello che più deve aver fatto piacere a Cinesinho deve essere stato appunto il fatto che si è stato finalmente offerta l'opportunità di giocare in una squadra di grido. Non costretta ad arroccarsi in difesa per conquistare la tranquillità e la permanenza in serie A. Ad ammettere questo fatto, la voce di Cinesinho si increspa lievemente, rivivono ricordi in parte spiacevoli. «Quando l'Inter mi acquistò dal Palmeiras e mi trasferì in Italia, pensavo che Helenio Herrera mi avrebbe lanciato, avrebbe fatto di me uno dei giocatori preferiti dai tifosi nerazzurri. Invece qualcosa andò storto e già a Novembre fui messo fuori squadra. Quello che più deve aver fatto piacere a Cinesinho deve essere stato appunto il fatto che si è stato finalmente offerta l'opportunità di giocare in una squadra di grido, una squadra seriosa e degna di tutta la mia considerazione, il Modena, ma pur sempre una delle "minori"».

Per chiunque, venuto dall'estero con tanti sogni, potesse essere il trasloco di ogni speranza, invece Cinesinho si dimostrò forte, saldo nel carattere, adattandosi come meglio poteva a quella nuova situazione venutasi a creare, che forse, per uno più giovane di lui, sarebbe potuta divenire l'inizio di una rapida parabola declinante.

In tutta modestia invece, Cinesinho, si dette da fare come meglio sapeva, ed il suo successivo trasferimento a Catania non lo rese affatto disorientato e deluso. Per chi ha un carattere forte ed ha fiducia nelle proprie possibilità, una tappa in più verso l'affermazione definitiva ha un'importanza relativa, la definitiva.

Poi il trasferimento alla Juventus, in un certo senso anche inatteso, chè lui si aspettava semmai di finire al Torino, ma non per questo è deluso, anzi.

Con molta diplomazia, ma anche con fermezza, al dastreggia bene anche sulla questione-Sivori. «Non c'è nessuna eredità da raccogliere, io non devo sostituire nè far dimenticare ai tifosi nessuno. Nel calcio tutto cambia, nessuno è insostituibile e credo che per acquistare la stima di tutti, tifosi e dirigenti, sia sufficiente lavorare sempre con serietà, con tranquillità ed impegno. Il resto vien da sè, naturalmente».

Parlando di questo, Cinesinho, si anima, si vede che l'argomento gli sta a cuore, che in fondo lo preoccupa anche, ma lui non se ne vuol dar per inteso, resta della sua idea. «Sivori non è più alla Juventus, è al Napoli, gli auguro di far bene. Io sono stato acquistato per le mie doti, ma devo confermarle, devo solo dar ragione a chi mi ha voluto, dimostrando che so giocare, che in una squadra come la Juventus lo posso benissimo ben figurare. Ed il fatto che per me sia arrivata la grande occasione a trent'anni ha un'importanza relativa, semmai mi aurora di più».

p. pat.

Pestrin e il Torino: «Mi sento giovane»

Non sperava più di indossare la maglia granata - «L'esperienza in B è stata amara» - Cercherà un posto di titolare - Fiducia in Orlando

Il Torino ha acquistato il suo orlando. In effetti è questa la prima impressione che desta Paolo Pestrin al vederlo. Il colorito scuro, i capelli neri, la stessa espressione degli occhi ed il modo di vestire, trarrebbero facilmente in inganno il più smaliziato cronista. Invece Pestrin è nato a S. Giorgio di Nogaro, un paesino nei dintorni di Udine, e del Nord non ha il clima e le abitudini. Dopo essere stato a Padova non gli sarà davvero difficile ambientarsi al clima di Torino che è più freddo e secco, e più simile a quello del suo luogo nativo.

Il fatto di essere stato acquistato dal Torino lo ha colmato di gioia: «L'esperienza in serie B con il Padova è stata oltremodo amara. Quando il mio rendimento era buono e tutto procedeva per il meglio, nessuno mi applaudiva come se si trattasse di qualcosa di ovvio, ma quando poi commettevo qualche errore o la squadra perdeva, mi piovevano addosso le critiche più pesanti, come se io in particolare fossi il maggior responsabile di ciò che succedeva. Il 16 luglio sera, allorchè mi hanno informato di essere stato trasferito al Torino, mi sarebbe di non capire più niente, tanto più che dopo l'incontro del mese avuto disperato che le trattative potessero andare a buon fine».

Ora è sorridente, disinvolto, quasi gli sembra che mille altre possibilità si aprano dinanzi a lui, come quando a 20 anni, nove anni or sono, esordiva per la prima volta in maglia azzurra a Marsiglia contro la Francia nelle file della Nazionale Giovanile.

«Mi sento giovane nuovamente e provo quasi il medesimo entusiasmo. Fu un esordio fallace, vincemmo tre a zero ed il clima, quello di novembre, era proprio il mio! Sembrerà strano, ma io una maniera particolare di valutare gli eventi e dalla gioia che ho in cuore penso che anche a Torino aprirò una parentesi positiva nella mia attività».

In maglia granata Pestrin ritroverà due suoi cari amici, Ferrini e Orlando. Soprattutto quest'ultimo lo stimava assai bene: «E' un centrocampista di gran valore e sono contento che abbia la possibilità di dare in una formazione di lusso tutto il meglio di se stesso. Ho fiducia di poter essere inserito nella rosa dei titolari e di ritrovarmi accanto a lui in partita. So che il posto dovrò guadagnarmelo, ma ho fiducia di essere ritornato da due anni di serie B con una esperienza che ritengo del tutto valida, sentendomi in definitiva più completo».

Ieri Pestrin è stato presentato ai dirigenti granata dopo essersi sottoposto alle rituali visite mediche. Nella serata è ripartito per raggiungere la moglie e i due figlioletti, Alessandro di 7 anni e Patrizia di 4 a Lignano Sabbiadoro in provincia di Udine. Pestrin tornerà a Torino entro il 1 agosto; giorno del raduno dei giocatori granata.

r. d. b.

Paolo Pestrin, dal balcone della sua granata, osserva la sua nuova città (Moisio)

Stamane è improvvisamente deceduto in Pisa il

DOTT. RAG.
Enzo Begliomini
Vice-Direttore generale della Cassa di Risparmio di Alessandria

Ne danno il triste annuncio: la moglie prof.ssa Giorgina Ginocchi, le figlie Lia e Fabia, la Mamma, le sorelle, la suocera e parenti tutti. I funerali avranno luogo domani 21 luglio alle ore 17,30 presso la Confraternita della Misericordia in Pisa.
Pisa, via Pedoli n. 4.
— 20 luglio 1965.

La Federazione delle Casse di Risparmio del Piemonte si unisce commossa al grave lutto che ha colpito la Cassa di Risparmio di Alessandria per l'improvvisa scomparsa del Suo Vice Direttore Generale

CAV. DOTT.
Enzo Begliomini
— Torino, 21 luglio 1965.

La Federazione delle Casse di Risparmio del Piemonte partecipa con profondo cordoglio al dolore della Famiglia per la improvvisa scomparsa del

CAV. DOTT.
Enzo Begliomini
Vice Direttore Generale della Cassa di Risparmio di Alessandria.
— Torino, 21 luglio 1965.

Con commosso rimpianto la Presidenza, il Consiglio di Amministrazione, il Collegio Sindacale, la Direzione Generale, e i Dipendenti tutti della Cassa di Risparmio di Alessandria partecipano la dolorosa scomparsa del

DOTT. RAG.
Enzo Begliomini
Vice Direttore Generale
che per anni profuse all'Istituto le Sue grandi doti di mente e di cuore.
— Alessandria, 20 luglio 1965.

Partecipano al lutto:
Mario Viora
Silvio Frè
Ghislfredo Adami
Pietro Balocchi
Giovanni Ercole
Giuseppe Franco
Armando Fissore
Franco Rasia
Piero Viscoli
Giuseppe Piccinini
Francesco Sala
Giovanni Taverna
Giovanni Balducci
Franco Rizzetti
Umberto Albini
Luigi Boldi
Francesco Bonzano
Giuseppe [illegible]
Ugo Fiocchi
Luciano Gabey
Pistone Gatti
Cesare Grassi
Angelo Isolabella
Mario Rossi
Amilcare Spriano

Domenica 18 è serenamente spirata
Elda Cilibert Bellagarda
Lo annunciano a lavori avvenuti il marito Guglielmo col figli Alfredo, Giorgio, Anna col marito Dal Volfierni e piccolo Ottavio, zia, zii, nipoti, cognati, parenti tutti. Si ringraziano quanti Le sono stati vicini nelle malattia, quanti hanno partecipato al dolore per l'immatura scomparsa, specialmente le carissime cognate Silvia per l'affettuosa assistenza. Particolare gratitudine al prof. Ottavio Valtorani per le premurose cure e ai medici e personale dell'Ospedale Mauriziano. La cara salma giace nella tomba di famiglia al Lingotto. Così disposo.
— Torino, 21 luglio 1965.

Il nipote Giorgio Bellagarda, con moglie e bimbi, unitamente alla mamma, piangono la cara zia e cognata
Elda Cilibert
— Torino, 21 luglio 1965.

La famiglia Valtorani partecipa al dolore della cara Anna e del suoi Familiari.

Prendono viva parte al dolore della famiglia Cilibert il Collettivo di Architettura e Urbanistica e il Collettivo di Architettura.

Gli amici
Nadia Marinazzi
Rosetta Caib
Daniela Pellegrinelli
partecipano commossi al dolore di Alfredo per la perdita della
Mamma
— Torino, 20 luglio 1965.

Munite dei conforti religiosi e della speciale Benedizione Papale improvvisamente saliva a Dio l'anima buona di
Augusta Raimondi
ved. Morgando
anni 61
Alfredi ne danno il doloroso annuncio la figlia Nella col marito Augusto Boggio, gli adorati nipoti Meridiana ed Alfonso Boggio, la sorella Adelina ved. Rampazzini e Michela ved. Redolfo, nipoti, cugini, parenti tutti, l'affezionata Palmina. Un particolare ringraziamento al Dott. Zuliani per l'assistenza affettuosa ed amorevole. I funerali avranno luogo mercoledì 21 alle ore 16 partendo da via Monfenera.
— Cavagnà, 20 luglio 1965.

Luigi e Leontina Fumagalli affettuosamente vicini prendono viva parte al dolore della famiglia Boggio per la scomparsa dell'adorata
Mamma
— Cavagnà, 20 luglio 1965.

Angela e Gianni Neddeo prendono viva parte al dolore della famiglia Boggio per la scomparsa della
Mamma
— Cavagnà, 20 luglio 1965.

Gabriella e Aldo Perona si uniscono al grave lutto della famiglia Boggio per la scomparsa della
Mamma
— Cavagnà, 20 luglio 1965.

E' cristianamente mancato
Walter Ceccarelli
di anni 33
Ne danno il triste annuncio Mafalda, figlia, mamma, sorelle, suoceri, parenti tutti. Funerali giorno 21 luglio ore 16,15 via Asola 29. La presente quale partecipazione e ringraziamento.
— Torino, 21 luglio 1965.

Partecipano al dolore gli zii e cugini Fabro Marocco Lano.

Cristianamente ha lasciato i suoi cari
Serafino Adami
Affranti lo annunciano le moglie Maddalena Monticone, figlia Anna ved. Velo, Angela col marito Dino, i diletti Roberto e Anna, il cognato Domenico Assom e famiglia, l'affezionata figlioccia Maria Giuliano e famiglia. Cognata Monticone. La cara cugina Maddalena Enriona Bacchetta e famiglia, nipoti, cugini, parenti tutti. Funerali oggi ore 18,15 corso Regina 223.
— Torino, 21 luglio 1965.

Domenica 18 luglio alle ore 7,30 si spegneva serenamente munita dei conforti della S.ta Religione e della Benedizione del S. Padre la
N. D.
Gabriella Rolandi Ricci
di anni 47
Addolorati partecipano i nipoti e pronipoti Rolandi Ricci e Borea Ricci.
— Albenga, 19 luglio 1965.

Paola e Beppe Prario addolorati partecipano con affetto al lutto dei cari amici Beppe e Anna Robotti per la scomparsa della mamma
Rosa Balletti Robotti
— Torino, 20 luglio 1965.

1964 1965
AVV. PROF. COMM.
Luigi Ollivero
Con immutato rimpianto la moglie e familiari lo ricordano a quanti gli vollero bene. Messa anniversaria, sabato 24 luglio ore 9 in Sibiana Parrocchia San Marcellino.
— Torino, 21 luglio 1965.

Nel terzo anniversario della scomparsa, la moglie Alessandra, i figli Guido, Alessandro, ricordano il loro sempre caro marito e padre
Ing. Renato Piragino
— Torino, 21 luglio 1965.

21-7-1962 21-7-1965
Armando Grimaldi
Con immutato dolore lo ricordano Moglie e famiglia.
— Torino, 20 luglio 1965.

Continua a pagina 13

Un italiano in Francia

Zani resiste

Vorrebbero naturalizzarlo per la nazionale di rugby

E' tempo di bilanci per tutti gli sports di squadra, in attesa che si inizi la nuova stagione. I calciatori sono al mare, ma già sono vietati i primi raduni, e sono pure in vacanza i giocatori di pallacanestro, di pallavolo, di hockey e di rugby. La stagione 1964-'65 è ormai alle spalle, si attende l'apertura dell'annata sportiva '65-'66. Sono già usciti i consuntivi degli ultimi campionati, sulle copertine ci sono le fotografie degli atleti le cui prestazioni hanno caratterizzato l'intera stagione. Ed in Francia, nazione-guida del rugby europeo, sulla copertina del numero speciale dedicato alla pallavolo c'è un italiano, Franco Zani dell'Aren, punta di forza della nostra nazionale. Per un anno ancora, Zani è stato il migliore elemento della formazione agenese, che sotto la sua spinta ha conquistato il campionato francese. Ed ancora una volta, Zani sta resistendo alle pressioni che gli vengono rivolte affinchè accetti di cambiare nazionalità, e come contropartita gli offrono nuove prospettive di lavoro, miglioramenti economici, la possibilità di vestire la maglia della selezione transalpina, una delle più forti del mondo.

Per ora Zani resiste, anche se — come è accaduto a molti altri italiani — la sua vita di lavoro, oltreché sportiva, trarrebbe enormi giovamenti nel caso cedesse agli inviti che da più stagioni gli vengono rivolti. Intanto, egli è una bandiera per il nostro sport all'estero, anche se da noi il suo nome è ben poco conosciuto, come è poco diffuso il rugby. Per questo ci piace ricordarlo, per rendere omaggio al suo carattere, alle sue doti di uomo e di sportivo.

OGGI LA SECONDA GIORNATA DI PROVE PER IL "KL,,

Di Marco e Alberti a Cervinia possono arrivare ai 180 orari

Ieri i due italiani, in mezzo alla tormenta, hanno sfiorato i 170 - De Zordo e Mussner, le due sorprese - Il pronostico di «Lukki» Leitner

DAL NOSTRO INVIATO

Cervinia, mercoledì sera.

Non per cominciare la seconda giornata del «KL», e dovrebbe essere una giornata splendida, esattamente l'opposto di cosa non è stato ieri. Il sole illumina stamane la vetta del Cervino, sgombra di nuvole, e sembra quasi impossibile che ieri le discese abbiano dovuto svolgersi in mezzo alla tormenta e con una temperatura da pieno inverno.

Malgrado tutto, ieri i risultati tecnici sono venuti fuori ugualmente. Di Marco e Alberti hanno iniziato quel duello che era da tutti previsto, ma che nessuno avrebbe potuto pensare più incerto di quanto non si profili ora. Ieri entrambi hanno fatto registrare una identica media, 169,352, senza scarti spiedi di un solo millesimo di secondo; un caso più unico che raro, ma una dimostrazione che quando si è quasi al limite delle capacità tecniche e fisiche è facile farmarsi su prestazioni analoghe.

Di Marco e Alberti, previsioni rispettate. De Zordo e Mussner campioni a sorpresa. Il primo si chiama Bruno, è il più celebre di quel gruppo di De Zordo tutti facenti parte della squadra nazionale di sci; si è messo in testa l'anno scorso il «chiodo» del chilometro lanciato, e quando ha finito la stagione di sci ha cominciato ad allenarsi per la velocità. Santità cosa dice Di Biasio, suo compagno nelle «fiamme gialle»: «Su ai Folli canaloni in un paio parecchi magari anche ripidi, ma sono tutti guantati, fatti da farli elegantemente in slalom. Bruno decide di allenarsi per il chilometro, e sapete cosa fa? Si butta giù dritto come un fuso, già a rigi fino in fondo, e sempre in piedi, con gli sci incollati paralleli. Il segreto di De Zordo è veramente tutto qui. Lo vedi scendere sulla pista del chilometro lanciato dalla cima al fondo, non si muove malgrado qualche salto e qualche curvetta si facciano sentire per tutti».

Walter è invece il meno celebre dei Mussner, messo sempre in ombra da quel Gerard che nella squadra nazionale di discesa è considerato elemento di grande avvenire. Nel Walter si sta grandendo la rivincita, è quarto in classifica, mentre il suo omonimo è lontano, al trentanovesimo posto.

Scorrendo la classifica, al quinto posto troviamo «Lukki» Leitner. Quello che lascia sbalorditi è che «Lukki» ha fatto due sole prove, senza forzare, partendo parecchio più in basso dei rivali. Il fuoriclasse tedesco si è portato assieme a Cervinia il fratello Adalbert (quello un po' meno astuto, che ha optato per l'Austria, troverà così una molto più dura per entrare nella nazionale); e un po' per scherzo dichiara: «Io primo a 180, poi Adalbert a 170,999. Questo è il mio pronostico».

Il limite di velocità è oggetto di discussione fra i maggiori concorrenti e tutti sono convinti che se la pista si rimetterà in buone condizioni, se la neve, cioè, da fresca quale è tornerà dura e ben battuta, si supereranno i 180 km. ora. Vorrebbe dire oltre 5 chilometri al di sopra del record attuale, che fu stabilito lo scorso anno in condizioni non proprio ideali.

La pista rispetto allo scorso anno appare migliorata, per l'assestamento naturale del ghiacciaio, e i concorrenti acquistano maggiore velocità nel tratto iniziale, per poi scendere con regolarità. E' un vantaggio tecnico, ma anche psicologico, poichè, eliminato il gobbone centrale, dal parte vede fino al fondo tutta la pista. Ed è una cosa che conta, perchè un briciolo di paura quando si volano le punte degli sci a valle ce l'hanno proprio tutti.

g. v.

Bruno Alberti (a sinistra) e Luigi Di Marco sono stati i più veloci nella prima giornata del «KL» a Cervinia

Con inizio alle 21

Otto corse stasera a Vinovo

La riunione di trotto di stasera all'ippodromo torinese avrà inizio alle 21. Otto le gare in programma che si annunciano abbastanza aperte, anche se il numero dei partenti — a causa sia dell'epidemia influenzale che dell'intensa attività di questo periodo a Torino ed a Milano — non è molto elevato. Il Premio Avigliana vedrà Clotilde (M. Barbetta), Scettichismo (A. Caumale), Assuero (A. Pedrazzani) impegnati su 2100 metri contro Decio (I. Bertini) che renderà venti metri, il che non gli impedirà però di partire quale favorito della gara.

Decio ha corso recentemente piuttosto bene, mentre Clotilde ha deluso all'ippodromo torinese, dove anche Assuero, all'ultima uscita di sabato scorso, ha rotto gravemente in dirittura di arrivo.

Anche i puledri di tre anni daranno vita ad una buona gara. Il Premio Cossee-Fornet (G. Fagnini) ed Anselmo (A. Fontanesi) riceveranno venti metri da Ivonne (A. D'Agostino) ed Entracque (S. Milani) che partiranno a m. 2680; pronostico molto difficile, come nel Premio Giaveno — Breione (G. Pasolini), Olita (G. D'Antoni), Mopano (A. Pedrazzani), Brodato (M. Barbetta) — sarà favorito a decidere della corsa. Zibibbo sarà favorito nel Premio Reano; se riuscirà a superare le curve, dove sabato scorso è apparso un po' malcerto, senza fallire non dovrebbe lasciarsi sfuggire la vittoria.

I favoriti: Premio Almese (4 part.): Tito Bello-Lucilla; Premio Cossee (4 part.): Anselmo - Ivonne; Premio Condove (4 part.): Stiona-Onifal; Premio Giaveno (4 part.): Brodato - Breione; Premio Celle (gentlemen; 5 part.): Boscone-Dag; Premio Avigliano (L. 600.000; m. 2100; 3 part.): Scettichismo; Premio Trana (5 part.): Devin-Fajar; Premio Reano (4 part.): Zibibbo-Vespasiano.

e. r.

ANNUNCI ECONOMICI

OFFERTE AFFITTO ALL. LOCALI - TERR. L. 180 p.p.

(Continua da pag. 4)

SIGNORILE, zona Maurizio, 180 mq., salone, 4 camere, riservizi, balconi e terrazza, autorimessa, libero ottobre. Telefonare 553-113.

SOFFITTA camere e servizi ammobiliate centralissima affittasi. Telefonare 535-525. A73902

SOFFITTE due accoppiate acqua corrente via Massena affittansi. Telefonare 535-537. A76418

STATUTO affitto nove camere, tripli servizi, ufficio, pensione. Telefonare 544-481. O435

TETTOIA mq 50 affitto depositi vari. Ditta Soviatico 530.

TRABUCCHI accorati con garanzia. Telefono 671-334 - 810.529.

TRE camere cucina semiarredate 400 mq. affittiamo vuoto ammobiliato. Disavino, Sant'Anselmo 13.

UFFICIO o negozio affitto due locali centrali. Via Legnano, Tel. 535-537.

USO ufficio 1 o 2 camere via Maria Vittoria pieno rialzato affitta privato 1° settembre. Tel. 80-426 ore ufficio.

VALENTINO affittasi signorile appartamento ampio salone 3 camere cucina doppi servizi ingressi accessori garage 180.000 mensili. Telefono 590-538. O118

VALENTINO, piano rialzato, 4 camere cucina riservizi, 40.000. Telefonare 546-439. O435

VASTI locali d'angolo, salone stiliguo, ampie vetrine, sotterraneo, locali uffici primo piano, in zona centralissima bancaria, affittansi primo gennaio. Telefonare 541-433.

VIA Ventiquattro affittasi quattro camere servizi. Telefonare 553-094.

VICINANZE piazza Bengasi affittasi capannone mq. 650, uffici mq. 100, uso deposito, magazzino industria, impianti luce, acqua, riscaldamento uffici, servizi, cortile, Tel. 661-482.

ZONA Fiat Mirafiori affittasi alloggio 2 camere tinello. Tel. 292-769.

ZONA Largo Orbassano affittasi 2 camere cucina servizi. Tel. 382-094.

2-5 camere, vuoto-ammobiliato affittasi, stessa casa. Telef. 317-803.

LOCALI PER VILLEGG. L. 180 per parola

A Salbertrand da Ray Umberto case nuove alloggi ammobiliati affittasi stagione estiva. 24917

AFFITTANSI Pinerolese camere vuote ammobiliate economiche Principe Amedeo 14. Frazanza.

AGLIE' Canavese affittasi 2 alloggi ammobiliati mese estivi posizione incantevole. Telefonare 0124-3305.

AGOSTO settembre affittasi a famiglietta signorile attico ammobiliato sul mare, eventualmente vendesi mutuato. Telefonare 688-718. A75073

AL mare consegna immediata alloggi per villeggiatura minimi L. 2.800.000, arredati. Scrivere: Impresa Murialdo-Serk, via Aurelia Borghetto S. S. (Savona). A61768

ALASSIO affittasi alloggetto ammobiliato sul mare agosto settembre. Telefonare 322-250. A75968

BARDONECCHIA affittasi alloggio ammobiliato. Telefonare 672-526.

CERIALE alloggio signorilissimo sul mare 3 camere affittasi. Tel. 289-395.

FINALE Marina affittasi alloggio settembre. Telefonare 931-353 ore pasti.

LAIGUEGLIA alloggio moderno al mare, 3 camere cucina, bagno 6 milioni 500,000 vendo Società Aurelia, Alassio. 24865

LOANO affitto alloggetto ammobiliato agosto-settembre 4 letti con frigo. Tel. 579-616. A74126

MONTAGNE cinesi 1080 piede affittasi alloggio nuovissimo non mobiliato 150.000 annuali. Telefonare 384-418 ore ufficio.

OSPEDALETTI affittasi vuoto appartamento quadricamere doppi servizi panoramico. Scrivere: «Pubblicità Stampa 5082 — Torino».

RUBIANA frazione Tetti affittasi alloggio mobiliato due camere tinello più servizi. Visibile giorni festivi.

SAUZE eleganti alloggetto agosto 80.000, inverno 200.000. Telefonare mattina 682-424. A72355

VENDO direttamente 2 locali più servizi poggiolo panoramico Santa Margherita. Scrivere: «Pubblicità Stampa 19 — Genova».

ZONA Chieri affittasi villetta alloggio giardinetto. Capana, via Morazzone 12, Torino.

ALBERGHI E STAZIONI CLIMATICHE L. 180 p.p.

HOTEL du Lac Trois Vals Aosta tranquillità panorama pineta piante.

RIMINI mare, Pensione Annetta, giardino autoparco, spiaggia privata agosto 2300, settembre 1800 compresivo. 24942

RIMINI, Pensione Adriana, via Alcolini, tel. 27-445, prezzi modici. Interpellateci. 24943

RIMINI, pensione Alberti vicino mare, ottima cucina, prezzi convenientissimi. Interpellateci. 24808

RIMINI, Pensione Azzurra sul mare, bassa stagione 1300, luglio 1500, agosto 2000 compresivo. 24858

RIMINI, Soggiorno Ada, via Galileo Ferraris, tranquillità, cucina casalinga, luglio 2000, agosto 2200 compresivo.

VISERBA Pensione Canasta, telefono 30-113 sul mare, 21 line agosto 1300, settembre 1200. 24508

VISERBA, Pensione Nadia, vicinissima mare, dal 20/8 prezzi ribassati.

COLLEGI ISTIT. SCUOLE L. 180 per parola

COMUNICATO, Borsa di studio per tutti. Per celebrare il 15° anno di attività, la presidenza dell'Istituto Vegnole ha organizzato per l'anno scolastico 1965-66 un corso completo di preparazione all'impiego (femminile) stenografia dattilografia corrispondenza, tenuta libri paga, fissando una modica retta pari alla metà del costo. Via Vagnone 7, telefono 488-994.

ISTITUTO Bonazza prepara esami estivi ripetizione e corso decorazione ceramica. Telefonare 545-962.

RAPALLO preparazioni esami autunnali, lezioni individuali. Aperte iscrizioni classi parificande 1965-66 Istituto Humanitas, Matteotti, 54. Telefonare 33-564. A73251

SOGGIORNI studio agosto settembre Londra. Richiedere informazioni European Languages Service, 140 Piccadilly, London. A72136

LEZIONI - TRADUZIONI L. 180 per parola

ACCURATA preparazione esami ragioneria computisteria. Tel. 583-464.

ESAMI ripetizioni matematica, latino, italiano, francese, chimica, fisica. Tel. 482-029. A74112

INGLESE prepara esami riparazione signora diplomata inglilterra. Telefonare 745-025. A73145

LEZIONI materie letterarie impartisce professore ruolo. Telefonare ore 12-16 al 769-498. A75200

MATEMATICA lezioni, preparazioni, zona Vinzaglio. Telefonare ore ufficio 547-525. A73583

PREPARAZIONI esami latino, italiano, francese, matematica. Scuole Media. Tel. 684-671.

PROFESSORE insegnante storia dell'Arte e materie artistiche impartirebbe lezioni. Telef. ore pasti 594-552.

UNIVERSITARIO impartirebbe lezioni di inglese, francese, ragioneria, matematica. Telefonare 669-501 ore ufficio. A73183

CAMERE MOBIL. PERS. L. 150 per parola

A professionista impiegato stabile offresi confortevole tranquilla camera ammobiliata sana Crocetta. Telefonare 773-081. A73839

AFFITTASI ammobiliata centrale signola, altra 2 letti 1 piano. Telefonare 501-886. A73427

AFFITTASI ammobiliate tutti conforts, C. Marsaglia 25, Tel. 684-139.

AFFITTASI camera ammobiliata. Telefonare 681-838. A73188

AFFITTASI camera ammobiliata tutti comforts, volendo uso cucina. Telefonare 528-445. A74185

AFFITTASI camera ammobiliata uso cucina, zona Statuto. Tel. 828-277.

AFFITTASI camera piedi-à-terre a cinque minuti industriale. Tel. 883-690.

AFFITTO ammobiliata confortevolissima zona centrale. Telef. 546-092.

AFFITTO ammobiliata 2 letti uso cucina bagno centrale. Tel. 877-608.

AMMOBILIATA singola due tre lire 7000 cadune, Porta Nuova. Telefonare 535-515. A73448

BELLISSIMA camera ammobiliata singola affittasi Porta Nuova, 10.000. Telefonare 651-707.

CROCETTA affittasi ammobiliata una, due letti, volendo vitto. Tel. 894-634.

PIED-A-TERRE nuovo uso massima serietà Disavino, Sant'Anselmo 13.

DISEGNATORE progettista prima categoria esperienza meccanica carpenteria offresi. Scrivere: «Pubblicità Stampa 5073 — Torino».

ELEGANTE 24enne, cultura livello universitario, inglese, contatti rappresentativi alto livello, pratica pubblicità, eventualmente piccola interessante attività. Telefono 555-881.

ESPERIENZA tecnico-teorica tutti movimenti media industria, eventuale produzione, ordini e sollecito fornitori, sistemazione e andamento magazzini, compilazione fabbisogni, sceglimpiegato offresi (anche cintura Torino). Scrivere: «Pubblicità Stampa 1089 — Torino». A73030

ESPERTO attrezzi, stampi, dadi-lav., offresi capo officina, capo reparto. Scrivere: «Pubblicità Stampa 1027 — Torino». A74554

ESPERTO marketing, 29anne laureato economia commercio specializzato commercio estero e programmazione economica, esaminerebbe proposta. Scrivere: «Pubblicità Stampa 1193 — Torino». A76839

EX tenente officine costruzioni elettrosaldatori pratico costi ora, prevantivi cicli lavorazione calcoli e montaggio, offresi presso importante officina. Telefonare 585-648.

GEOMETRA, [illegible] pratico direzione assistenza cantieri civili, industriali, stradali, fognatura, tracciamenti, fabbisogni. Referenziato, offresi. Telefonare [illegible].

RAZIONIERA 23enne dattilografa (meglio se abbia anche corso stenografia), libera subito. Telefonare mattino 784-804. A75814

RAGIONIERE 24enne militesente (meglio se abbia già prestato servizio militare) proveniente gruppo varia attività, eventualmente trasferirebbesi. Telefonare 849-601 ore ufficio.

RAGIONIERE 32enne ottima esperienza studi universitari esperienza direzionale offresi trasferirebbesi. Telef. 514-741.

SEGRETARIA azienda offresi impiego mezza giornata. Telefonare 738-263 dalle 15 alle 17.

SERIO, volonteroso, referenziato, ventinovenne, auto propria, patente D, offresi autista, assistente, fattorino, commesso, magazziniere. Telefonare 211-891. A75385

SIGNORINA pratica negozio tessili offresi. Scrivere: «Pubblicità Stampa [illegible] — Torino».

SIGNORINA ventenne offresi impiego o commesse primo impiego. Telefonare 591-604. A76867

SIGNORA pratica lavori ufficio, offresi anche mezza giornata. Telefonare 270-526. A75946

STENO-dattilografa settenne 11 impiego per lavori ufficio offresi. Telefonare 678-785. A75795

TRENTOTTENNE capo squadra vari[illegible] esperienza ventennale offresi [illegible] ditta sconto miglioramento, con auto. Scrivere: «Pubblicità Stampa 3129 — Torino».

CERCASI stenodattilo perfetta conoscenza francese tedesco o francese inglese. Dettagliare età posti occupati presso: «Pubblicità Stampa 9409 — Torino». A74196

CERCO dattilografo conoscenza lingua spagnolo disponibile pomeriggio. Scrivere: «Pubblicità Stampa 1218 — Torino» oppure tel. 323-452 pomeriggio. A77171

CERCO segretaria disposta viaggiare. Scrivere: «Pubblicità Stampa [illegible] — Torino». A75734

FAVEN cerca giovani cultura distinzione presenza disposizione. Galleria S. Federico 6. A73142

GIORNALE economico cerca ovunque collaboratori corrispondenti ambosessi. Il Rappresentante, Milano, Negroli 43. 24819

IMPIEGATA pratica lavori ufficio idoneità aiuto contabilità meccanografica, assume media industria Grugliasco. Manoscrivere a: «Pubblicità Stampa 306 — Torino».

IMPORTANTE industria cerca perito chimico, età 25-35 anni, con esperienza almeno biennale di vendita, da adibire nel settore tecnico-commerciale. Indicare referenze, preferibilmente già occupati. Scrivere: «Pubblicità Stampa 3483 — Torino».

INDUSTRIA elettromeccanica torinese cerca giovane [illegible] stenodattilografo abile corrispondente. Dettagliare età, titolo studio. Scrivere: «Pubblicità Stampa 5696 — Torino».

OFFICINA meccanica meridionale assumerebbe subito capo reparto costruzione ribaltabili pistoni cursello. Richiedesi nel settore esperienza pluriennale. Precisare referenze età pretese. Scrivere: «Pubblicità Stampa 5127 — Torino».

SEGRETARIA ad Segretario per importante industria Siciliana con perfetta conoscenza inglese, stenografia, dattilografia, esperienza uffici carattere privato studi universitari ed superiori commerciali, ottima trattamento. Scrivere: «Pubblicità Stampa 9647 — Torino». A73218

**SOCIETA' IMPORTANTE NAZIONALE CERCA PER PROPRIO STABILIMENTO ZONA LUCENTO-PIANEZZA PERSONA DINAMICA PER MANSIONI DI CAPO REPARTO, ETA' 25-35 ANNI, ESPERIENZA ADEGUATA ACQUISITA IN MEDIA AZIENDA INDUSTRIALE. SCRIVERE CURRICULUM E PRETESE AI «PUBBLICITA' STAMPA 9091 — TORINO». A75407

SOCIETA' importante nazionale per ampliamento quadri vendita cerca viaggiatori per zone Piemonte preferibilmente geometri o equiparati residenti possibilmente Torino. Richiedesi esperienza vendita pluriennale ramo edilizia e-o installatori, patente auto, offresi stipendio provvigione rimborso spese incuadramento sindacale, inviare curriculum vitae a: Casella 336 M, Sip, Milano.

AUTISTA con patente B offresi subito. Tel. 771-933. A77621

AUTISTA patente D offresi anche lunghi viaggi. Tel. ore pasti 733-434.

AUTISTA patente D offresi anche piccoli viaggi. Telef. 521-427.

AUTISTA pluriennale forte patente pratico Torino e cintura offresi. Telefonare 758-048. A76773

AUTISTA trentunenne patente C-D professionale esperienza passaporto offresi ditta o privato. Tel. 328-281.

AUTISTA venato trentaquattrenne volenteroso fiducia referenze, lunga pratica camion vetture patente D, offresi. Scrivere: «Pubblicità Stampa 1237 — Torino». A77215

AUTISTA ventiquattrenne patente D pubblica sicurezza media offresi qualsiasi lavoro - impiego. Tel. 734-933.

AUTISTA 25enne patente C offresi. Telefonare 282-858.

AUTISTA 30enne patente C-D lunga esperienza camion, preferibilmente città provincia, referenziato offresi a ditta o privato. Telefonare 891-254.

AUTISTA 32enne patente D buoni dati morali professionali pratica rete nazionale referenziatissimo offresi a privato o ditta serie qualificate. Telefonare 594-364.

CAMERIERE [illegible] francese [illegible] mediosuperiori [illegible] referenziato patentiato offresi prima impiego anche temporaneamente. Telefonare 285-069. A76950

DONNA tuttofare offresi [illegible] Stradale, Porta Susa. Telefonare 518-481.

EX appuntato carabinieri offresi ex grado stabilimento mansioni fiducia guardiano. Telefonare 381-477.

EX carabiniere guardia giurata diploma piemontese offresi sorvegliante interdizioni, fiducia. Telefonare 666-132.

EX carabiniere pensionato offresi ditta per distribuzione manifestini opuscoli ecc., depennandoli buche lettere domiciliate Torino paesi vicinori. Telefonare 486-940, 488-188. Scrivere Bruno, Caserta 6, Torino.

FALEGNAME abbinate conoscenze disegno offresi, Scrivere: «Pubblicità Stampa 1043 — Torino».

STAMPATORE litografo offresi. Telefonare 736-902. A76791

TORNITORE 2° offresi libero subito, Telefonare [illegible].

TORNITORE 15anno alla pratica attrezzatura occuperebbesi subito. Telefonare 84-901. A74431

TRACCIATORE i pratico modelli per fonderie offresi impiego presso serie ditte. Scrivere: «Pubblicità Stampa 3134 — Torino».

TRATTORISTA piemontese 33enne senza figli offresi grande azienda o cascina pratico qualunque lavoro campagna. Scrivere: «Pubblicità Stampa 332 — Torino». 25026

TRENTENNE offresi autorimessa notturno, paga bene. Telef. 343-282.

TRENTUN anni alla persona seria con auto offresi ditta o privato anche piccoli viaggi. Tel. 270-704.

TUTTOFARE cerca [illegible] mese sconto qualsiasi località. Telefonare 689-216. A77107

TUTTOFARE offresi ore. Telefonare dalle 13 alle 20 n. 554-282.

TUTTOFARE referenziato offresi a ore. Telefonare 286-291.

TUTTOFARE referenziato offresi ad ore o giornata. Tel. 550-058.

TUTTOFARE 30enne referenziato occuperebbesi mezza giornata lavori casalinghi possibilmente zona Barriera Milano. Gazzitano Virginia, corso Giulio Cesare 59. 25017

VENTICINQUENNE offresi autista patente D pubblica qualunque lavoro. Telefonare 854-140.

VENTIDUENNE, militesente, meccanico garagista offresi in Torino. Telefonare 630-383. A76896

VENTISEIENNE, bella presenza, offresi commesso magazziniere, anche mezza giornata. Telefonare 385-095, ore 11.30-12.30. A75903

VENTOTTENNE diplomato con patente B offresi, libero subito. Telefonare 336-778. A75838

VENTOTTENNE offresi come addetto macchina, libero subito. Tel. 336-778.

SSENNE pratica disarmica studio figlia ventenne cerca partenaria. Telefonare 234-397. A76138

OFFERTE LAVORO L. 180 per parola

A. TUTTOFARE giovane referenziato, 3. Rita, cercasi, disposto villeggiatura. Telefonare 394-871.

ABILISSIME lavoranti aiutanti sarte apprendiste 15-16 anni urgono. Bressi G., Re Umberto 46 bis.

AFFILATORI specializzati lega dura cercansi. Scrivere: «Pubblicità Stampa 9534 — Torino».

AGGIUSTATORE veramente pratico manutenzione stampi offresi macchina massimo 40enne cerca Industria zona Mirafiori. Telef. 341-409. Inutile presentarsi se incapaci lavoro autonomo. A73938

ALASSIO Albergo assuma guardarobiere capace rammendo e cameriera sala camera finita et referenziata. Lungo Pubblicità 235, Alassio.

ALBERGO Margherita, Lesa, Lago Maggiore, cercasi giovane cameriera domestica, ottimo trattamento famiglierre, posto annuale. Scrivere o presentarsi personalmente. 24819

APPARECCHI di pulitura e spruzzo gio ed ultrasuoni ditta milanese cerca rappresentante per Piemonte. Presentare curriculum. Scrivere: «Pubblicità Stampa 328 — Milano».

APPRENDISTA barbaio cercasi. Moncalla, via Paolini 8, tel. 743-875.

APPRENDISTE parrucchiere 15-17enne ottima presenza cercasi. Telefonare 542-359. A73538

ASOLISTA (maglieria veramente capace assume maglificio Ketty, Lagrange 29. O291

AZIENDA elettromeccanica, cerca carpentieri per lavorazione ferriera, ed elettricisti per cablaggi. Tel. 210-802.

AUTISTA cercasi disposto scaricare camion con lavoro assicurato. Scrivere: «Pubblicità Stampa 4681 — Torino». [illegible]

AUTISTA disposto accompagnare cofiniqui con roulotte cercasi per periodo vacanze. Scrivere: «Pubblicità Stampa 333 Torino. 23127

BATTILASTRA 2ª categoria cercasi. Presentarsi via Vignolo 35, Borgo San Pietro, Moncalieri. A75763

CAMERIERA ai piani per alberge cercasi. Ottimo trattamento. Scrivere: Barzolino, pubblicità, 548, Pontano.

CARROZZIERE assume [illegible] per riparazioni. Telefonare 856-744.

CERCANSI apprendisti tornitori officina precisione Madonna Campagna. Telefonare 210-767. A76125

CERCASI abile cameriera per salumeria. Tel. 734-335, 736-452.

CERCASI abile macchinista pellicciaio lavoro garantito tutto anno. Telefonare 535-829. A75675

CERCASI abilissima stiratrice, Presentarsi in corso Vittorio Emanuele 218. A76239

CERCASI aiutante cuoco e ragazze tuttofare pensione montagna Exilles. Telefono 0122-9303.

CERCASI cameriera pratica per ristorante. Telefonare 511-912.

CERCASI cameriere trattoria dalle 8,30 alle 21. Tel. 595-221.

CERCASI carpentieri ferro I e II categoria conoscenza disegno pratici montaggi industriali. Telef. 321-025, ore 9657 — Torino». A75153

CERCASI donna sola per pulizie scale, stipendio e alloggio. Scrivere: «Pubblicità Stampa 5064 — Torino». A76296

CERCASI esperto assistente edile sepolcreto pratico lavori finiture disposto trasferirsi preferibile conoscenza inglese ottimo salario condizioni impiego dettagliando età lavori eseguiti indirizzo telefono massima riservatezza. Scrivere: «Pubblicità Stampa 9598 — Torino».

CERCASI fissa referenziata media età pratica cucina casa signorile fuori Torino. Scrivere: «Pubblicità Stampa 5132 — Torino».

CERCASI fresatore I, pratico dentatrici. Scrivere specificando età, posti occupati a: «Pubblicità Stampa 4679 — Torino».

CERCASI impiegata ex banca pratica prima stenotipica registratore generico, conoscenza disegno. Telefonare 393-574. A73130

CERCASI lavorante finita con esperienza seria. Telefonare 331-959, pasti 386-931. A76903

CERCASI macchinista pellicciaio. Rivolgersi via Orfane 25, tel. 553-649.

CERCASI macchinista litografo prima categoria, Telefonare 665-932.

CERCASI radiotecnico zona Aosta ottimo stipendio. Scrivere Pubblicità Mirelmaci (74) Aosta.

CERCASI tornitore II conoscenza disegno preferibilmente abitante zona Barca - Bertolla - S. Mauro. Telefonare 345-460. A75623

CERCASI tuttofare fissa Rivoli zona per ottima famiglia. Tel. 955-431.

CERCO propagandista stipendio base. Gioberti 23 cortile. Non telefonare, presentarsi.

CERCO subito cuoca per pensione. Inutile presentarsi se non pratica. Marchetti, Vespucci 6, Alassio, telefono 40-089. 24917

COMMESSA alimentari praticissima cercasi subito stagione estiva Courmayeur. Telefonare 0165-82138.

CUOCA e aiuto cameriere abilissimi referenziati cercasi. Telef. 870-845.

(Continua a pag. 24)

GUARDIA giurata piemontese offresi periodo forte sorveglianza stabilimento vita. Telefonare 866-122.

MANOVALE generico 30enne robusto referenziato controllabili sposato 2 bambini occuperebbesi [illegible] mansione potenziale o qualunque altro lavoro. Cavalieri Edmondo, piazza Bottesini 8 int. 29, Torino.

MANOVALE generico 32enne robusto referenziato occuperebbesi avviamento qualsiasi lavoro già specificato meglio trattarsi. Arace Giuseppe, via Sesia 32, Torino. 25019

MANOVALE offresi mezza giornata. Tel. 787-595 mattino.

MURATORE specializzato offresi stabilimento per manutenzione. Telefonare [illegible]. A75888

OFFRESI apprendista diciassettenne qualunque lavoro, preferibilmente ramo meccanico. Telefonare 323-210.

OFFRESI autista diciannovenne patente C oppure aiutante salvatore tubista. Tel. 734-281. A75319

OFFRESI cameriere e cuoco per ristorante con lunga esperienza, per zona Torino e fuori. Telef. 548-976.

OFFRESI domestico con esperienza guida vetture anche mezza giornata. Telefonare 515-848. A76827

OFFRESI motorista conoscenza tutti tipi di vetture. Tel. 772-574.

OFFRESI pulizie uffici stabili serale. Scrivere: Voglino Lara, Polonghera 6, Torino. A76962

OFFRESI ragazzo con patente B adetto qualsiasi lavoro. Tel. 688-208.

OFFRESI vero carpentiere in ferro lavorazione scale, porte scorrevoli, balconi, conoscenza disegno, con patente B. Telefonare 686-208.

OPERAIO scricciatore pratico, libero subito, offresi. Telef. 789-490.

PANETTIERE offresi, libero subito. Telefonare 490-390 ore pasti.

PENSIONATO offresi saldatore elettrico patente D, fattorino uffici o negozi anche mezza giornata, pulizi persone. Scrivere: «Pubblicità Stampa 9657 — Torino». A75153

PIEMONTESE 26enne referenziato offresi autista privato oppure fattorino interno ed esterno patente B libero subito. Scrivere: «Pubblicità Stampa 4675 — Torino».

QUARANTENNE offresi come autista fattorino. Telefonare 387-289.

RETTIFICATORE specializzato lunga esperienza attrezzature stampi libero offresi. Telefonare 85-221.

SIGNORA offresi assistenza persona sola, disposta per villeggiatura mare. Telefonare 338-980.

SIGNORA pratica stampaggio scatole oppure anicinata [illegible] Telefonare 242-357. A76845

SIGNORA sola disitata presenza offresi compagnia persona sola disposta trasferirsi. Scrivere: «Pubblicità Stampa 1056 — Torino».

STAMPISTA 1ª categoria, operatore fornerie automatica monopluritmandrini cerasmo, cicli, offresi anche [illegible] po. Telefonare 792-764.

ad ognuno il suo

per ogni uso, per ogni necessità, per ogni stile di guida, per ogni tipo di vettura.

MICHELIN

una gamma completa di pneumatici

CINZANO

il suo fresco brio nuove [illegible]

APERITIVO Soda

DISSETANTE con uno spruzzo di SELTZ

il suo gradevole aperitivo

ULTIME NOTIZIE

Orrendo delitto d'una donna in America

Fa morire nel frigo i suoi due nipotini

L'assassina ha confessato dopo tre giorni d'interrogatorio - Ma non ha saputo indicare i motivi del suo delitto - i vicini di casa la descrivono come una persona tranquilla, che voleva bene ai due piccoli congiunti, di 10 e 8 anni

Nostro servizio particolare

New York, mercoledì sera.

Dopo tre giorni di martellanti interrogatori e confronti condotti dallo sceriffo della Contea di Republic, in Pennsylvania, Wilma Eperjesi, una donna di 38 anni, ha confessato di avere ucciso i nipoti Florian Eperjesi, di 10 anni, e Giacomo Marucci, di 8.

Davanti agli agenti la Eperjesi ha rifatto una cronistoria completa, anche se non è riuscita a spiegare le ragioni che l'hanno spinta a troncare la giovanissima esistenza dei due ragazzi. Il mezzo usato dalla donna per uccidere i due nipotini è stato ritenuto atroce, assurdo, dai persino i poliziotti non hanno potuto fare a meno di sentirsi raccapricciare mentre l'omicida raccontava il fatto.

Sabato scorso i corpi ormai senza vita di Florian e Giacomo sono stati rinvenuti nell'interno di un grosso frigorifero di casa Eperjesi. Il referto firmato dal medico legale dopo l'autopsia dei due piccoli salma aveva parlato di asfissia per mancanza di ossigeno. Una morte orrenda. Si pensò subito a una terribile disgrazia.

Davanti agli inquirenti, però, molti interrogativi rimanevano insoluti. Data la caratteristiche del frigorifero non era possibile che i due ragazzi, sia pure per gioco, si fossero chiusi da soli, senza poterne poi uscire, dentro quella che poteva divenuta poi la loro bara di ghiaccio. Avevano quindi inizio le indagini che hanno condotto alla confessione ed alla incriminazione della donna per duplice omicidio.

Tre due giorni la Eperjesi apparirà di fronte al magistrato incaricato della istruzione del caso, e quasi certamente essa verrà deferita all'Autorità giudiziaria sotto l'imputazione di omicidio di primo grado, cioè aggravato.

Richiesta perchè l'avesse fatto, la donna ha risposto con una frase cortesissima: «Non lo so». Tre sole parole che forse indurranno il suo difensore a richiedere una perizia psichiatrica. Stando comunque alle risultanze delle indagini di polizia, sulla fino a questo momento indurre a pensare che la donna sia affetta da tare psichiche. I vicini di casa ed i parenti, anzi, sono stati tutti pressochè concordi nell'affermare che la Eperjesi era ritenuta una donna tranquilla e piuttosto attaccata ai parenti.

La sua confessione ha eliminato il dubbio che si possa essere trattato di un tragico errore da parte sua. Essa è stata esplicita. I due fanciulli sono stati rinchiusi nel frigorifero coscientemente. Per cui rimane — se si vuole tentare una spiegazione di questo delitto assurdo — da formulare l'ipotesi che la donna sia stata colpita da un improvviso accesso di follia omicida.

Tommaso Boynton

Pensionato ucciso da un'auto

Omegna, mercoledì sera.

(t. d. p.) Vittima di un incidente stradale è morto il pensionato Serano Coda, di anni 73, da Biandrate e ospite della «Casa Serena» dell'Opera nazionale pensionati d'Italia, sul Sacro Monte di Orta San Giulio. Recatosi l'altro giorno per una passeggiata nei dintorni della località, il Coda, sulla statale 229, attraversando la strada, veniva investito da un'auto pilotata dal ventiseienne Fermo Falcione, residente in Casale Corte Cerro. Il Coda, ricoverato all'ospedale di Omegna, vi è deceduto ieri.

Clamorosa vicenda familiare-giudiziaria in Florida

Miliardario attaccatissimo al denaro derubato dalla figlia per 330 milioni

La diciannovenne Mary Jane Hollingsworth (famosa per essere stata la più giovane laureata dell'Università di Miami) arrestata per aver commesso il grosso furto insieme a una cognata - Ora è in libertà provvisoria su cauzione di duemila dollari - Accusata per complicità anche la madre, in lite con il marito - Il magnate si porta sempre dietro i suoi tesori: custodiva nel bagno la fortissima somma che gli è stata sottratta

Nostro servizio particolare

Miami, mercoledì sera.

Una miliardaria diciannovenne, il cui nome comparve sui giornali quando, all'età di sedici anni, divenne la più giovane diplomata nella storia dell'Università di Miami, è stata arrestata sotto accusa di avere rubato nella stanza da bagno dello studio di suo padre 330.000 dollari in contanti (cassa altre trecentotrenta milioni di lire). Preso atto del mandato spiccato da un magistrato della Carolina del Sud — è lo stesso Stato che si trova fuori di John H. Hollingsworth, padre della giovane — il giudice Marshall Wiseheart ha ordinato che la giovane donna, sposata Farrell, venisse rinchiusa in guardina. Solo nel tardo pomeriggio è stata lasciata in libertà, ma rimane sotto l'imputazione di furto con scasso. Coinvolta nel caso è anche sua madre, che vive separata dal marito e ha in corso un'azione di divorzio.

A far scoppiare la «bomba» è stato il ventunenne Jeffrey Bruce Farrell, cognato di Mary Jane Hollingsworth Farrel, la giovane miliardaria. Egli è stato processato nel mese di marzo, quando il caso venne alla luce, ed è attualmente «on probation» per quattro anni: dovrà cioè comportarsi in modo irreprensibile per il periodo indicato, se non vorrà andare sotto i fulmini della giustizia. John Hollingsworth aveva tenuto segreta l'intera faccenda per sei mesi, poi l'aveva denunciato, accusando Jeffrey di avergli portato via l'enorme somma.

Secondo Jeffrey Farrell, il giovane processato nel marzo scorso, fu la signora Hollingsworth, moglie del miliardario, a dargli l'ordine di prendere i soldi. «Ma non ero solo, c'era anche Mary Jane» ha detto l'accusato, e la sua dichiarazione ha suscitato enorme scalpore. Jeffrey ha affermato che ha e la cognata si introdussero nell'ufficio «dopo essere salite sulla collina sulla quale sono la casa del signor Hollingsworth», e che entrarono nello studio grazie alle chiavi «fornitegli dalla signora Hollingsworth e dalla signora Dackey Kuper». Quest'ultima, una donna di 48 anni, fu un tempo impiegata di Hollingsworth, e acquistò d'accordo con la consegna il denaro e di averlo poi trasmesso alla signora Hollingsworth.

La Kuper si è recata, qualche tempo dopo il furto, in Messico come missionaria, ora si trova in libertà su promessa di presentarsi al processo.

E Mary Janet La giovane ereditiera afferma: «Mi dispiace per papà, perchè è molto attaccato al danaro. Se lo portava a casa, lo metteva per terra vicino al tavolo mentre si faceva colazione. Quando andava a letto teneva i soldi ai suoi piedi. Penso che si sentisse poco sicuro». Nella stanza da bagno Hollingsworth teneva la fortissima somma (in sacchetti di leopardo e in alcune borse di pelle) dentro un armadietto per asciugamani. Di lì scomparve, con le pelli e le borse, la sera di Pasqua.

D'avviso Philip Hamilton, che difende Mary Jane, afferma che non c'è alcun fondamento per l'accusa contro la giovane e contro sua madre, perchè «sono proprietarie del denaro quanto Hollingsworth». Si tratta di un litigio di famiglia, non di un caso giudiziario, proclama Hamilton. Per ora ha ottenuto la libertà della giovanissima cliente su cauzione di 2000 dollari.

Carlo Aldinger

Dalla Germania al sole di Varazze

Una giovane tedesca in vacanza in Riviera torna da una gita nel porticciolo di Varazze (Foto Moisio)

Anch'essa vittima di un misterioso maniaco

Un'altra donna (e 7!) strangolata sul Tamigi

E' scomparsa da due settimane, e ormai si è certi della sua morte, ma non si è ancora trovato il suo cadavere - Somigliava fisicamente alle altre sei uccise dal mostro, a faceva la loro stessa triste vita

Nostro servizio particolare

Londra, mercoledì sera.

Il maniaco assassino (millesimo non ha forse fatto la sua ultima vittima. Infatti una settima «passeggiatrice» del West End di Londra è scomparsa: da due settimane Jane Phillips non è stata vista da nessuno e Scotland Yard ha mobilitato i suoi migliori detectives per scoprire qualche particolare di questa vicenda.

Dal febbraio dello scorso anno ben sei sono le meretrici uccise in circostanze analoghe, tanto da far pensare con fondatezza che si tratti sempre dello stesso assassino. In comune le vittime hanno diversi particolari: la professione, la taglia minuta, la causa della morte (per strangolamento).

Jane Phillips, che da poco aveva compiuto i 45 anni, era piccola di statura; sotto il metro e sessanta. Anch'esso, come la sua infelice compagna di «professione» usava frequentare i più squallidi «pubs» del West End. E' appunto in questo ambiente che la polizia tenta di ritrovare qualche traccia della scomparsa, ma fino a questo momento i migliori segugi della più famosa polizia del mondo non sono riusciti a cavar di concreto.

Nei casi precedenti, le vittime, dopo essere state uccise sono state denudate ed il loro corpo gettato in località relativamente remote lungo il Tamigi, nelle vicinanze di scali portuari ferroviarie o in aree di parcheggio. Il rinvenimento dei loro cadaveri è sempre avvenuto molto tempo dopo il crimine, per cui le indagini della polizia hanno sempre dovuto prendere le mosse con una grossa lacuna iniziale, un ostacolo che finora si è dimostrato insuperabile.

Nella caccia al fantomatico assassino, la polizia ha interrogato migliaia di prostitute e decine di migliaia di loro clienti, non scartando la più piccola traccia, il più piccolo indizio è stato mai trascurato. Equadre di poliziotti con l'orecchio di uno cercano negli angoli più nascosti di Londra la donna scomparsa e negli ambienti vicini a Scotland Yard si ostenta ben poca speranza di ritrovarla viva.

Fino ad oggi l'omicida si è dimostrato spietato quanto astuto: nel tentare contare la scomparsa della Phillips dovrà anche lasciare nessuna traccia dell'itinerari del meccanismo usato nel perpetrare il crimine.

Inoltre si è dimostrato altrettanto il tentativo di Scotland Yard di fare collaborare alle indagini anche le migliaia di «passeggiatrici» londinesi. Di buon grado esse hanno acconsentito ad informare immediatamente la polizia se qualche cliente sospetto le avvicina, ma questa misura non ha impedito che anche Phillips scomparisse, forse settima vittima del mostro.

a. p.

Bloccata per tre ore la Torino-Milano

Treni fermi per timore di un attentato alla linea

Scambiati per terroristi due profughi slavi sorpresi nella notte sulla ferrovia presso Vercelli - Cessato allarme dopo l'ispezione di pattuglie lungo i binari

Dal nostro corrispondente

Vercelli, mercoledì sera.

Un falso allarme per un tentato sabotaggio ha fatto bloccare stamane per oltre tre ore, sul tronco Vercelli-Novara della linea Torino-Milano, tutti i convogli in marcia. Il ritardo maggiore è toccato a due accelerati uno da ed uno per Milano, arrestati dalle 21 alle 0,30. Altri treni merci e viaggiatori hanno subito arresti nelle stazioni tra le 2 ore ed i 30 minuti.

A causare il provvedimento precauzionale è stato il fermo di due stranieri avvenuto nella notte su segnalazione di un casellante presso la stazione di Borgovercelli. Lì per lì si è congetturato che potessero essere terroristi autori di un attentato dinamitardo sulla linea ferroviaria. Si tratta invece di due profughi sloveni, i diciottenni Alois Oaljubek e Vekjka Urbovije da Nova Gorica (il sobborgo jugoslavo di Gorizia, a pochi metri dalla nostra frontiera) entrati clandestinamente in Italia alla ricerca di rifugio e lavoro.

Ieri sera, poco prima delle 21, gli sconosciuti erano stati visti scendere dal treno dal personale della stazione ferroviaria di Ponzana, sita sul tronco Vercelli-Novara. Avevano scelto il pasmino sperando di passare inosservati o raggiungere poi Torino.

Il loro modo di agire destò subito sospetti perchè si erano allontanati lungo i binari, ma quando vennero avvicinati fuggirono attraverso i campi, scomparendo. Venne dato l'allarme e i carabinieri di Borgovercelli iniziarono subito una battuta, che si protrasse a lungo. Infine i due vennero raggiunti e fermati.

Non opposero resistenza e cercarono di qualificarsi in qualche modo esibendo anche documenti privi di fotografia e comunque non validi. Con una camioncetta furono trasportati presso la sezione questura ed interrogati dal vice-questore dott. Nicolicchia. In giornata dovrebbero essere avviati al consolato jugoslavo di Milano per il rimpatrio a cura del quale non chiedano ufficialmente asilo.

Le apparenze che fantasiose qualcosa di delittuoso ai danni della ferrovia, sono state escluse dall'accurata ispezione di pattuglie della polizia ferroviaria e dei carabinieri compiuta nella notte, sotto un violento temporale, lungo i binari di corsa della linea, per accertare se fosse stata compiuta qualche manomissione volta a causare un disastro.

w. n.

Saragat riceve Moro

Roma, mercoledì sera.

Nella tarda mattinata il Capo dello Stato ha ricevuto al Quirinale il Presidente del Consiglio, on. Aldo Moro.

E' da ritenere che il colloquio sia in relazione all'esito del dibattito parlamentare sui casi Trabucchi. Per acquisire ulteriori ragguagli su tale dibattito, anzi, Saragat contenterebbe di vedere anche il presidente della Camera, Bucciarelli Ducci.

Arrestate le rapinatrici del turista sordomuto

Lo sventurato venne poi abbandonato nudo alla periferia di Roma - Una delle due mondane circolava con un coltello

Roma, mercoledì sera.

Le due donne che venerdì scorso hanno depredato e derubato il turista polacco sordomuto — dopo averlo «prelevato» alla Stazione Termini per fare un giro in macchina — sono state arrestate. Si tratta di Franca Pucci di 21 anni e della sua amica Giorgia Maccini di 28 anni. Esse sono già note alla polizia per reati simili a quello compiuto ai danni del sordomuto polacco. La Pucci, anzi fa, coltello alla mano, aveva rapinato un altro dei suoi occasionali conoscenti.

L'identificazione da parte della polizia è stata possibile grazie al controllo del collegio dell'Ente nazionale sordomuti, dove ha alloggiato, durante il suo soggiorno romano, Kazimiar Zbigniew, il polacco vittima delle due donne. Il metodo del collegio, per non essendo muto, per la sua lunga permanenza tra i sordomuti, è stato in grado di fungere da interprete tra la polizia e il polacco derubato e depredato. La polizia ha così avuto una dettagliata descrizione che ha portato all'identificazione delle due passeggiatrici ed al loro arresto.

Le quotazioni nelle Borse

Mercato in ripresa e chiusura sui massimi

A TORINO

VALORI DI STATO	20	21
Rendita 3,5%	101,10	101,10
» 5%	101 —	101 —
Redimibile 3,5%	96,10	96,10
» 5%	96 —	96 —
Ricostruz. 3,5%	84,675	84,80
» 5%	84,575	84,70
Riscatto. 5%	95,60	95,90
»	95,50	95,80
Ed. fond. 5%	95,20	95,20
Fr. Libera Trieste	95 —	95,20
Fr. Libera Trieste	95 —	95 —
B.T.E. 3,5% 1968	100,30	100,30
» » 1969	100,50	100,67
» » 1970	100,50	100,67
» » 1971	101 —	100,90
» » 1972	101 —	101 —
» » 1973	100,92	101 —
» » 1974	101,20	101,10
B.T.E. 5% 1968	100,50	100,40

OBBLIGAZIONI		
I.R.I. 5% 1952	99,50	99,50
» 6% 1961	99,50	99,50
» 6% 1962	97,70	97,80
» 6% 1963	97,30	98 —
» 6% 1964	97,35	97,50
» 6% 1965	97,60	97,70
» 6% 1966	98,25	98,25
» 6% 1967	92,60	92,70
» 6% 1968	92,75	92,55
» 6% 1969	86,40	86,40
» 6% 1970	84,20	84,20
P. Ed. Agr. Fin. 5%	96,70	96,30
» » 5,5%	91,25	91,25
» » 6%	91 —	91 —
» » 6%	94,90	94,90
» » 6%	95,50	95,70
» » 6%	97,50	97,50
» » 6%	98,60	98,60
» » 6%	98,30	98,30
» » 6%	96,90	96,90
» » 6%	97 —	97,50
» » 6%	98,90	98,90
» » 6%	89,30	89,30
» » 6%	88,80	88,80
» » 6%	88,45	88,45
Ind. 6% 1968	98,475	98,475
» 6% 1969	88,50	88,50
» 6% 1970	88,60	88,60
» 6% 1971	90,30	90,30
» 6% 1972	95,90	95,90
» 6% 1973	88,85	88,75
» 6% 1974	96,50	96,50
» 6% 1975	96,90	96,50
» 6% 1976	94 —	94 —
» 6% 1977	95 —	95 —
» 6% 1978	95,50	95,50
» 6% 1979	95,50	95,50
Mediterraneo 5%	83,50	83,50
» 6%	84,40	84,40
Elettr. 5%	90 —	90 —
C.I.R. Stat. 5%	99,25	99,25
C.I.R. Divis. 5%	93,45	93,45
» 6%	95 —	95 —
» 6%	95,50	95,50
» 6%	87 —	87 —
» 6%	99,20	99,60
» 6%	99,60	99,60
» 6%	98 —	98 —
» 6%	87,50	87,50
» 6%	87,75	87,75
» 6%	87,35	87,35
» 6%	87,25	87,25
» 6%	87,60	87,60

	20	21
Cert. Imm. Sta. 6%	94,20	94,20
» » 6%	94,20	94,20
Cassa R.P.I. 5%	95 —	95 —
Ed. Pr. - 5%	94,70	94,70
Ricos. real. 5%	95,75	95,75
» » 5%	96 —	96 —
» » 5%	94,90	94,90
» » 5%	95,75	95,75
» » 5%	99,50	99,50
» » 5%	99,80	99,80
» » 5%	96,80	96,80
» » 5%	96,70	96,70
» » 5%	96,50	96,70
» » 5%	96,50	96,70
» » 5%	96,50	96,45
» » 5%	95,50	95,50
» » 5%	90,90	90,70
» » 5%	96,50	96,75
» » 5%	96,50	96,75
» » 5%	96,50	96,75

ANNUNCI ECONOMICI

OFFERTE LAVORO L. 180 per parola

(Continua da pag. 13)

CONIUGI con bimbo cercano referenziata tuttofare preferibilmente mezz'età. Telefonare 888-158.

CONTESI domestici referenziati cercasi per servizio in Sicilia. Scrivere: Pubblimen, casella 113 H, Biella.

CONIUGI figlio cercano tuttofare fissa buon mensile. Telefono 788-013. O380

CONIUGI anzi massimo 40enni cercasi per villa collina torinese; maschio abile giardiniere circolare, moglie aiuto lavori domestici. Stipendio, alloggio. Scrivere referenze, età, presso. Non rispondere se non muniti dei requisiti richiesti. Scrivere: «Pubblicità Stampa 4887 — Torino».

DITTA tessile cerca tuttofare 24 luglio 31 agosto montagna. Telefonare 326-356. A75873

FIAT commissionerie Liguria cerca giovane esperto commercio auto. Scrivere Lastond 5 V, Savona.

GIARDINIERE per villa 25 km. Torino cercasi. Scrivere referenze prossi posti occupati: «Pubblicità Stampa 5137 — Torino».

HOTEL modernissimo cerca cameriere piani trattamento familiare. Telefonare 874-252. A77178

IMPORTANTE azienda petrolchimica alta in Robassomero assumo fuochista patente 1° grado generale sostituzione con provata pratica su macchine utensili officina meccanica. Curriculum, preferibile. Casella postale 151, Torino Ferrovia.

IMPORTANTE fonderia alluminio assume saldatori particolarmente specializzati in saldatura elettrica. Scrivere: «Pubblicità Stampa 9671 — Torino». A75245

INDUSTRIA elettromeccanica torinese assume personale femminile giovane per lavori montaggio leggeri. Dattagliere età, luogo di nascita. Scrivere: «Pubblicità Stampa 9541 — Torino». A73371

INDUSTRIA esporti cerca operaio pratico sega verticale. Tel. 327-796.

INDUSTRIA meccanica regione Basse assume apprendisti trasferitori, rettificatori 16-18enni. Telefon. 241-031.

**INDUSTRIA METALMECCANICA CERCA OPERAIE MAX 35ENNI PER LAVORAZIONI DI MONTAGGIO E PICCOLE SCRITTURE» «PUBBLICITA' STAMPA 9588 — TORINO». A75283

LABORATORIO tovagliato cerca apprendiste facile lavoro. Tel. 546-724.

MACCHINISTE apprendiste cercansi intermezzisti camicie. Taurinoda, Lauriorosa 75.

MAGLIFICIO Coggiola assume maglieriste confezioniste apprendiste. Sommaller 35. A75890

MAGLIFICIO Silver, Giulio Cesare 16 assume rimagliatrici al piatto interno esterno, confezioniste apprendiste.

PASTICCIERE abile e cuoco esperto, tutti rami, cercasi. Scrivere Orcine, Donica (Alessandria).

PASTICCIERE finito cercasi subito, referenze. Scrivere Pubblimen casella Pinerolo. 24895

PASTICCIERI due aiutanti cercansi, massimo 30enni, disposti trasferirsi Aosta stagione possibilità impiego fisso. Muscinel (35) Aosta.

PER vendita apparecchi di verniciatura americani ditta milanese cerca rappresentanza introdotto industria metalmeccaniche e fabbriche vernici. Predisate curriculum. Scrivere: «Pubblicità Stampa 227 — Milano».

PROVETTA tappezziere mobili e raccomanda apprendista assume Barovero, via Indipendenza 15, Grugliasco.

**RAGAZZA SERVIZIO CERCASI DA DISTINTA PICCOLA FAMIGLIA AMBIENTE RELIGIOSO SERISTA' ASSOLUTA MENSILE MASSIMO. SCRIVERE ETA', POSTI OCCUPATI «PUBBLICITA' STAMPA 307 — TORINO». O211

RAGAZZE 17-20 anni cerca ufficio meccanico stampaggio presso, Telefonare 360-094. A74257

RIMAGLIATRICI al piatto interno esterno assume maglificio Silver, Giulio Cesare 16. A73709

RISTORANTE collina cerca cameriera giorni festivi. Telefonare 890-047.

SALDATURA ad ultrasuoni delle materie plastiche ditta milanese cerca rappresentante per Piemonte con forte introduzione. Precisare curriculum. Scrivere: «Pubblicità Stampa 227 — Milano».

SCATOLIFICIO assume personale pratico scatole rivestite. Barisone, corso Grosseto 34. A75044

STABILIMENTO meccanico cerca uomini per portinaria preferibile ex marito pratica lavorazione meccanica da assumere presso l'azienda stessa. Scrivere: «Pubblicità Stampa 9509 — Torino». A73792

STAMPATORE su materie plastiche 20-35enne cerca seria industria. Scrivere: «Pubblicità Stampa 4550 — Torino». A72245

TORNITORE 1ª categoria, mezza giornata cerca officina meccanica. Tel. 276-672. A74214

TRENTA quarantacinquenne governante bene cercasi per ragazzo ventitrenne subnormale. Richiedesi buona educazione, comprensione, pazienza. Esigesi referenze controllabili. Telefonare 520-459 dalle 13 alle 15 oppure scrivere: «Pubblicità Stampa 7105 — Torino». A78647

URGE confezionista a piatto anche mezza giornata. Telefonare 774-589.

PIAZZISTI, RAPPR. L. 180 per parola

A esperti capaci esenti di vendita e rappresentanti bene introdotti ramo accessori auto ricambi attrezzature riparazione autoveicoli, automezzi, autofficine stazioni di servizio industrie offresi da seria azienda ottime possibilità lavoro remunerazioni adeguate esigesi indubbie capacità serie referenze, posti occupati, scrivere Casella 318-M Sip Milano.

AGENTE Alta Italia con deposito vini tipici marchigiani cerca rappresentanti introdotti ramo alta provvigione. Telefonare 721-819.

AGENTI (introduttissimi) drogherie, Torino, Cuneo, Biella, Novara cercansi. Provvigioni 20%. Corso Pino, Casella Postale 140, Seriate (Bergamo). 24819

ASSICURATORI studio amministra portafoglio 100 milioni cerca rappresentanza Torino primaria compagnia. Scrivere: «Pubblicità Stampa 4648 — Torino». A73574

DIMESTRALMENTE visita farmacie Torino provincia Valle Aosta accettasi incarico vendita auto fiducia. Scrivere: «Pubblicità Stampa 9674 — Torino». A73721

CERCASI rappresentanti preferibilmente per la vendita di prodotti cosmetici Torino, Asti, Cuneo, Alessandria. Scrivere: «Pubblicità Stampa 4654 — Torino». A73574

AGENTI di vendita per Torino e provincia cerca ditta arredamenti metallici. Telefonare 280-669.

CERCASI agente introdotto drogherie, casalinghi, per prodotti vendita straordinari. Scrivere: «Pubblicità Stampa 4435 — Torino».

CERCASI introdotto autoaccessori vendita importante articolo Piemonte Liguria Emilia. Scrivere: «Pubblicità Stampa 9686 — Torino».

CERCASI rappresentante industria metalmeccanica Piemonte, Liguria, altre regioni. Scrivere: «Pubblicità Stampa — Torino».

DITTA prodotto largo consumo carta per Piemonte assume esclusivisti vendita alto stipendio elevate provvigioni. Telefonare 70-870.

FABBRICA mole abrasive cerca produttore vendita mole centro depressato, troncatori, dischi flessili. Scrivere: «Pubblicità Stampa 1109 — Torino». A73527

GIORNALE economico cerca avviare collaboratori corrispondenti ambosessi. Il Rappresentante, Milano, Napoli 43. 24819

IMPORTANTE casa confezioni cerca per zona Piemonte Liguria cerca elemento veramente introdotto produttoria. Scrivere a Chiappe P., via Padova 213 A, Milano.

IMPORTANTE industria partecipata ai articoli regalo ricerca per Piemonte esente bene introdotto profumerie. Ottimo trattamento provvigionale con possibilità forti guadagni per elemento valentuomo e capace. Saturnia S.p.A., Milano, corso Garibaldi 125.

IMPORTANTE società internazionale macchine automatiche per imballaggio in Bologna cerca venditore, età 30-35 anni, perfetta conoscenza almeno inglese e tedesco, per svolgere mansione tecnica corrispondente mercato. Inviare curriculum vitae manoscritto al proteso a casella Pubblimen 563 A, Bologna.

INDUSTRIA farmaceutica importanza nazionale cerca collaboratori introdotti e qualificati per Torino città e provincia. Manoscrivere curriculum vitae dettagliando casella 246 Z Sip Tritone Roma. 24867

INTRODOTTO pasticceria ed laboratorio zona Piemonte referenziato offresi. Scrivere: «Pubblicità Stampa 0587 — Torino». A73690

ITALMEC Elettronica cerca produttori introdotti per vendita turnostati elettronici, Bologna, via Solferino 3.

MANIFATTURA tutti reggiano cerca rappresentante introdotto clientela distrettuale grossisti Piemonte. Scrivere: «Pubblicità Stampa 2044 — Torino». A76217

RAPPRESENTANTE calib con auto propria cercasi nuova fornitura. Telefonare 251-319 ore 13-15.

RAPPRESENTANTE introdotto presso installatori riscaldamento cerca importante fabbrica radiatori in ghisa per Torino e provincia. Ottimo trattamento economico per elementi veramente capaci ed introdotti presso clientela installatori. Casella 318 M, Sip, Milano. 24802

ANNUNCI MATRIMONIALI L. 180 per parola

VENTINOVENNE piemontese operaio alto 1,70 presenta serio evento casa propria conoscerebbe scopo matrimonio signorina bella presenza pari, anche provinciale, condizioni adeguate. Specificare. Scrivere: «Pubblicità Stampa 1128 — Torino».

SMARRIMENTI L. 180 per parola

SMARRITO pacco vestiti prenatali fratto via Berthollet portaglio, via Fratelli Micca. Mancia compensante. Telefonare 580-526. A75443

INFORMAZIONI L. 180 per parola

A.A.A.A. RISERVATISSIMAMENTE. Maurizio Emma, stessa prova introdotti coniugali, svolge accurate investigazioni premaritimoniali, incarichi delicati. Informa ovunque. Mauritalia, Pio V 20, Tel. 692-110, 652-678, 692-182. O413

A.A. DETECTIVE «Trotter» specializzato controlli infedeltà luoghi villeggiatura, città, Testimonianze separazioni legali. Ovunque informazioni, indagini, ricerche riservatissima. Nizza 102, Telef. 633-146.

A. AIRLT detectives specializzato investigazioni infedeltà pre-post matrimoniali ovunque. Maria Vittoria 18, telefono 541-231. O488

CITTADINI dell'Ordine del 1870, Andrea Doria 9, telefoni 541-100, 521-549, 524-874; indagini premaritimoniali, private, commerciali controlli. O589

INFORMITALIA, istituto nazionale informazioni, controlli, indagini, infedeltà. Esito assicurato. Santa Teresa 10, telefono 511-024.

SCUOLE E TERAPIA L. 180 per parola

ESTETISTA diplomata massaggi trattamenti antirughe, depilazione, abbronzatura, viso. Telefonare 877-570.

GINNASTICA, massaggi inglese. Telefono 592-963. A73359

AUTOMOBILI L. 180 per parola

A.A.A.A.A. ACQUISTIAMO autovetture vendiamo permutiamo, Siracusa 138 angolo Orbassano 244.

A.A.A.A.A. ANCHE senza anticipo rateizziamo con comoda quota mensili, scegliendo nel vastissimo assortimento ogni marca e tipo. Automobili selezionate, collaudate con rivoluzionaria garanzia speciale A-1 durata due anni sinora mai attuata. Permutasi qualsiasi autoveicolo. Apertura anche mattinata festiva. Ford Ateneo, via Barletta 133 (fil. Rita). O320

A.A.A. ABBIAMO ultimo anticipo straordinario personali, autovetture garantite, interpellateci corso Monc... 19. O62

A.A.A. AUTOSALONE corso Francia 341 assortimento autovetture garantite Fiat, Lancia, Alfa, minimi anticipi, permute. O285

A.A.A. NSU Prinz gioiello della meccanica tedesca sempre a vostra disposizione, provatela, vendite rateali. Compero senza cambiali. Concessionaria, corso Ferrucci 80, consegna rapida. O13

A.A. ARCIOCCASIONISSIME spider Innocenti 850, coupé Vignale 750 bellissimi, Alfa II, III, 850, 1100 special, 600, 500, multipla, Bianchina panoramica, furgoni, camioncini, 600 nuovi, permute, rateazioni. Via Malta 36-10. Tel. 386-847.

A.A. AUTONOLEGGI Ariston vetture 1965. Torricelli 4, Tel. 501-051.

A.A. CONTANTI acquistiamo autovetture supervalutando escluso semestrali. Corso Francia 341.

A. ACQUISTIAMO autovettura pagamento immediato, valutazione massima, vendiamo rateizzando grazie sei mesi, corso Grosseto 55, telefono 293-992 (anche festivi).

A. ARCIOCCASIONISSIMA 450.000 vendiamo Giulietta TI, Appia II serie, B.M.W., Simca 1000, 1100 Special, permute, garanzia. Vigone 44.

A. ARCIOCCASIONISSIME 280.000 vendiamo Appia II serie, Giulietta, 1100 '58, Dauphine, Vigone 44 (piazza Sabotino). O13

A. ARCIOCCASIONISSIME 180.000 vendiamo 500 N, 600, 1100/103, Appia, Simca, Balmoral. Vigone 44.

A. ARCIOCCASIONISSIME vendiamo 400.000, 320.000, 600.000 1200-1500, 1100 D, Fiorio, Fulvia, 750 Vignale, permuta rateazioni. Vigone 44. O13

A. ARCIOCCASIONISSIME Fulvia, Fiorio, Giulia TI, 2300 S, sprint, spider, coupé ogni tipo vendiamo permutiamo. Vigone 44. O13

A. ARCIOCCASIONISSIME vendiamo 1100 T2, 1100 T, furgoni, 600 multipla, familiari, giardiniere, panoramiche, Bianchine, A 40, molti altri tipi. Vigone 44. O13

A. ARCIOCCASIONISSIME R5 1983, Appia II-III, Giulietta sprint, 1100 D, 1500, 1600 S spider, Corso Turati 82, Tel. 500-271.

A. ATTENZIONE svendiamo 500 semestrale 385.000, 500 Bianchina semestrale 450.000, 500 Bianchina panoramica 1964 420.000, Dauphine 1963 320.000, altre 1960 170.000, 103 100.000, Appia II 200.000, occasioni diverse Fiat, Lancia, Alfa, BMW, NSU, Ford, Spider, Floride. Visitateci. Siracusa 138 ang. Orbassano 244. O61

A. AUTONOLEGGI vetture da lusso 1300 giornaliere. Telef. 694-713, 631-544. O285

A. BUONISSIMI prezzi vendiamo 500, 600, 1100, giardiniere panoramiche, Appia, Ardea, 1400, 500 C, belvedere, Dauphine, camioncini furgone, altre bellissime occasioni. Ferrucci 80. O13

A. 850, 4 porte, coupé spider, pronte consegne, rateazioni Siva. Autogarage Guastalla commissionaria, via S. Francesco d'Assisi 23, tel. 527-970.

APPIA III serie 1961 grigia, altra 1962, bianca, bellissime perfette, facilitazioni, vendo Commissionaria Lancia Pressati, corso Turati 12, telefono 593-182. O488

APPIA III veramente bella privato vende occasionissima buone condizioni. Telefonare 748-881.

APPIA III '63 vendo, unico proprietario. Telefonare 327-330 ore pasti. A75719

ASSORTIMENTO familiare 1300, 1500, Appia, Giulietta, 600, Nuova 500, vendiamo. Vigone 44.

AUSTIN A 40 recente, ottime condizioni, vendesi, massime facilitazioni pagamento. Corso Unione Sovietica 81. O159

AUSTIN combinata 1963 come nuova privato vende. Via Monti 30.

AUTO Siracusa 138 angolo Orbassano 244 vasto assortimento compro vende cambio. O61

AUTOAGENZIA Alberti, Cigna 2 (cortile). Troverete bellissime 1300-1500, Giulietta, Fulvia, Appia III serie '62, 103 Special, H, 103 familiare, Simca 1000, Dauphine, R 8, 500 Bianchina panoramica, 850, 750, 500, 103 '55, TV '57. Rateazioni. Visitateci. O295

AUTOAGENZIA Conti, Saluzzo 118, Familiare nuova, Appia 1962, Coupé 1600 Fiorino, Fiorino, Giulietta TI, Giulia TI, Romeo camioncino.

AUTOCARRI d'occasione: Eccezionale 1963 ribaltabile con garanzia, eventuale trasformazione in 3ª asse centrale; Esatto 8 1960 tre assi cassone fisso 643 N 2 ribaltabile, vendo Commissionaria Lancia Pressati, corso Turati 12, tel. 593-182.

AUTONOLEGGI Autoparco sistema km più ora senza limiti età o anzianità patente. Telef. 887-514.

BELVEDERE metallica ottimo stato privato vende a privato. Tel. 780-682.

COMPRIAMO contanti qualunque autovettura, vendiamo, rateizziamo. Vigone 44 (piazza Sabotino). O13

CORSO Siracusa 138 ang. corso Orbassano 244 compra vende autovetture. O61

CORSO Siracusa 138 angolo corso Orbassano 244 vastissimo assortimento. O61

CORSO Siracusa 138 mostra autovetture. Visitateci, troverete qualità grande facilitazioni. O61

COUPE' Fiat 1500, ottime condizioni, vendesi rateando. Corso Unione Sovietica 91. O159

COUPE' Pininfarina Fiat 1600 S, ottime condizioni vendesi rateando. Corso Unione Sovietica 91. C159

COUPE' 850 Vignale bellissima privata vende. Tel. ore pasti 459-874.

COUPE' 850 Fiat nuovissimo vendesi causa trasferimento. Telefonare 696-138. A74143

COUPE' 1200 Vignale bellissimo privato vende a privato. Tel. 852-547.

COUPE' 2300 Fiat, recente, perfette condizioni, vendesi rateando. Corso Unione Sovietica 91. O159

DAUPHINE 1962 perfetta, unico proprietario vendesi. Via Bologna 60.

DIPENDENTE Lancia vende Fulvia '64 come nuova. Tel. 534-438.

DIPENDENTE vende Fulvia normale. Telefonare 698-330. A73598

DUECENTOMILA contanti vendo 850 seminuova Giulietta sprint garantita. Telefonare 882-338.

FAMILIARE 1100 Special '62, bello, unico proprietario vendo. Telefono 735-005. O431

FERRARI 250 GT coupé tenica vendo. Telefonare ore ufficio 882-338.

FIAT 1500 familiare 1962 ottimo stato vendo. Telefonare 483-137, 485-440. O430

FIAT 1100, frizione automatica Saoncini, ottime condizioni, '59, vendesi rateando. Telefonare 0121-70245. 24772

FIAT 1100 speciale, unica proprietario, vendesi. Via Bologna 60.

FIAT 1100 D 1962. Telefono 380-800 O337

FIAT 1200 spider privato vende contanti. Telefonare 524-565, pasti.

FIAT 1300 fine 1961 ottime condizioni vendo. Telefonare 545-673.

FIAT 1500 lunga 1963 ottime condizioni vendesi rateando. Corso Unione Sovietica 91. O159

FIAT 1500 lunga '63, verde vendo permuto. Tel. 588-995.

FIAT 1500 '62 '63 '64 ottimi vendesi rateizzati. Tel. 588-995.

FIAT 1500 spider '63, ottimo vendo permuto rateizzo. Tel. 588-995.

FIAT 1800 B trimestrale grigio metallizzato vende Boggetti, via M. Civitella 66, telefono 60-819.

FIAT 2300 anno 1961 km. 62.000 nuova ottime condizioni privato vende lire 380.000 irridocibili. Telefonare 882-412.

FLAVIA spider hard-top Coniglione 4, Tel. 380-800 O178

FORD A-1 formidabili occasioni Taunus 12 M e 17 M, Capri, Anglia, Cortina, Consul, Comet revisionate garantite dalla Ford per Concessionaria, corso Unione Sovietica 83; vasto Giulio Cesare 202.

FORD coupé Capri, bellissimo, unico proprietario vendesi. Via Bologna 60.

FORD Taunus 1500 seminuovo vendo. Telefonare 537-134. O425

FORD Taunus 17 M 1964 come nuova, occasionissima. Corso Siracusa 138

FULVIA blu '63 privato vende. Telefonare 340-952. A74226

FULVIA 1964 rossa, perfetta stato Corso Grosseto 55, telefono 293-992, Ivrea con minimo anticipo autovetture garantite sei mesi (anche festivi).

GAS liquido, metano, fabbrica apparecchiature. Installazioni garantite. Lamar, Crescentino 28, tel. 850-853.

GIULIA spider '63 Hard-Top seminuova privatissima vendesi. Telefonare 851-880. O525

GIULIA TI 1600 1964 pochissimi km privato vende. Via Monti 30.

GIULIA, unico proprietario vende facilitando, cambia cilindrata inferiore. Telefonare 878-242.

GIULIA 1300, Corvair, Chevrolet, 1500 familiare, vende. Tel. 510-482.

GIULIA 1600 berlina '64 fari allo stato ottima vendesi. Tel. 588-995.

GIULIETTA sprint 1960 vende privato, Via Bologna 60.

GIULIETTA TI '59 ottima vendo minima offerente. Telef. 545-107.

GIULIETTA TI bellissima privato vende 500.000 trattabili. Telefonare 676-744. A73276

GIULIETTA TI 1960 motore nuovo vendo. Telefonare 558-775.

INNOCENTI IM 3 1963 perfetta unico proprietario, assicurata, altra 1964 interna pelle vende permuta rateizza. Auto Torino, Siracusa 40, tel. 396-651. O261

INNOCENTI spider 1963 come nuova privato vende. Via Monti 30.

INNOCENTI 850 spider '62 come nuova vendo permuto. Tel. 588-995.

JAGUAR berlina 3800 vende. Telefonare ore ufficio 500-421.

JAGUAR Mark 3.8 fine El perfettissimo vendesi. Tel. 851-860.

LEONCINO 4 ruote motrici riduttore blocco differenziale come nuovo vendo. Via Belbo 19. A76329

MERCEDES Benz servizi vende cambio clienti 220 S 1963; 220 SE '63; 230 SE cambio automatico; 300 SE berlina 1964. Tel. 51-50 Cuneo. O362

MILLECINQUE fine 1963 grigia pochissimi chilometri vendo cambio. Telefonare 655-267. A73652

MINI Cooper ultima, spider Innocenti, Tel. 380-800. O337

MINI Cooper privato vende, presso Autosprint Sport, via Montecone 13, telefono 882-338. O360

MINICOOPER novembre 1962, Coniglione 4, telefono 380-800.

MONTECONE concessionario Volkswagen - Porsche, prenotazioni, prove tutti tipi autovetture nuove. Adriano 1, Tel. 383-772. O27

MULTIPLA 6 posti motore nuovo ottime condizioni vendesi. Telefonare 724-005. O333

OCCASIONE: Eccezionale parco lungo furgonette TIR in perfetto ordine, vende Commissionaria Lancia Pressati, corso Turati 12, tel. 593-182.

OCCASIONISSIMA! Multiasse 1100, 600, 500, familiari, multiple, giardiniere, furgoncini, 1400, Appia, Giulietta, Dauphine, garantite, permute, rateazioni. Vigone 44. O13

OCCASIONISSIME, Simca 1000, Giulietta, spider 1200, Multiple 600, Volkswagen 1200, 500, 600, 1100, Corso Monculieri 19. O62

OPEL, Opel, Opel, Opel, Opel, Opel, Opel Maxano, Suss 23.

PACKARD occasioni eccezionali tutti tipi officina autorizzata Bertolini, Lorenzini 5. A71160

PEUGEOT 404 lusso, iniezione benzina, perfetta vendesi. Via Bologna 60. O163

PEUGEOT 404 berlina perfette vendesi. Via Bologna 60. O163

PRIMULA Autobianchi, concessionario Renato Moraiaro, via Cigna 53. Telef. 237-717, 277-989. O474

PRIVATAMENTE vende ottima 500 '63, camion cilindrata superiore. Telefonare 242-541. A73384

PRIVATI, ai saloni dell'usato, corso Grosseto 55, telefono 293-992, troverete con minimo anticipo autovetture garantite sei mesi (anche festivi).

PRIVATI! Autoimpresa via Bacchelio 37 angolo Chiesa Salute, offre con minimo anticipo autoveicolare tutti i tipi, garantite. (Anche festivi).

PRIVATI! Corso Francia 341 rateazioni con garanzia: 500, 600, 1100 da 110.000 a 450.000; 1300, Appia, Fiavia, Giulietta TI, spider da 290.000 a 660.000, permutiamo. (Anche festivi). O285

PRIVATI, per comperare o vendere rivolgetevi fiduciosi corso Siracusa 138 ang. corso Orbassano 244.

PRIVATO occasione vende ottima 500 N 1961 180.000. Tel. 789-718.

PRIVATO unico proprietario vende bellissima 500 anno '64. Telefonare ore pasti 532-809.

PRIVATO vende a privato Appia III serie fine '62 in ecceilenti condizioni. Telefonare 537-138 ore ufficio.

PRIVATO vende a privato 600 ottimo stato, 300.000. Tel. 741-919.

PRIVATO vende a privato 850 S celeste 9 mesi. Tel. 381-584.

PRIVATO vende a privato bellissima 1100 D 12.000 km. con radio. Telefonare 500-371. O320

PRIVATO vende Alfa spider e Fiat coupé. Tel. 831-248, 683-040.

PRIVATO vende bella 500 '58, 95.000. Tel. 634-782 ore pasti.

PRIVATO vende bellissima 500 D come nuova. Telefonare 583-306 ore pasti. A74445

PRIVATO vende bellissima Dauphine '61. Telefonare 92-084.

PRIVATO vende bellissima 600 fine '59 ottimo stato. Vercelli 111.

PRIVATO vende Citroen DS 19 anno 1963. Telef. 553-648.

PRIVATO vende Fiat 1500 spider 1962 unico proprietario 850.000 trattabili. Tel. 772-494.

PRIVATO vende Flavia 1500 berlina perfetta. Telefonare 218-705.

PRIVATO vende 1100 TV a giardiniera 800 ottima. Telef. 60-803.

PRIVATO vende 1500 perfetto ordine '61 grigio medio. Tel. 850-609.

PRIVATO vende 1500 del '62, servofreno, L. 530.000. Tel. 915-151.

PRIVATO vende 1500 L km. 14.000 reali. Telefonare 328-974 ore pasti.

PROVENIENZA sequestro vendiamo, pochi anticipo, recenti 500, 600, 850, 1100, 1500, Volkswagen, rivisibili Autorimessa Tripoli 153.

RATEALMENTE 600 120.000, 850 D 200.000, 1100 motore nuovo 390 mila, Appia 320.000, 1500 - 1300 850.000. Telefonare 850-805.

RENAULT, R 9, R 4, nuove, usate permute, comodissimi pagamenti, Cavalieri, corso Turati 37.

RICAMBI originali Renault Triumph MV. Cavalieri, corso Turati 37, telefono 567-691. O80

ROULOTTE Roller 4 posti 1965 vende privato. Affare. Telefonare ore pasti 392-711. A74368

SIMCA 1000 bellissima unico proprietario vende ottime condizioni. Tel. 786-861. O385

SIMCA 1500 veramente come nuova privato vende ottime condizioni. Telefonare 790-458. O365

SPIDER innocenti, 1100 radio accessori vendesi permutasi. Telefonare 535-377 ufficio. O281

SPIDER veloce Giulietta vendesi permutasi. Telef. 675-401 ore pasti.

SPIDER 1500 Fiat vende facilitando cambio cilindrata inferiore. Telefono 678-242.

SPIDER 1500 ottimo stato vendo a privato. Telefonare pasti 392-648.

STATALE vende prezzo eccezionale bellissima Fiat 500 giardiniera 1964. Telefonare 731-031.

STRAORDINARIE occasioni 500 C, 30.000; 500 trasformate 120.000; 1100, 100.000. C.so Moncalieri 19. T 3 Pasino, 18.000 km, impeccabile, cantine e telaio vendesi 850.000. Telefonare 480-274.

UNICO proprietario vende Giulietta TI '62, L. 800.000. Scrivere: «Pubblicità Stampa 9301 — Torino».

VENDESI 103 ultima carrozzeria meccanica, L. 155.000. Tel. 323-402.

VENDO a privato ottimo 1100 D anni 61, Telefonare ore pasti 298-955. A73893

VENDO contanti ultima Fiat 1200. Telefonare 283-836, ore pasti.

VENDO Fiat 103 export maggio '61 ottime condizioni. Telef. 877-584.

VENDO Fiat 500 1957 fine, condizionissima. Corso Casale 278, Vivone.

VENDO 600 buone condizioni lire 160.000. Tel. 796-989.

VENDO 600 maggio '60, sedili ribaltabili, gomme nuove. Vercelli 111.

VENDO 600 '57 ottima. Telefonare 720-683. A73844

VENDO vasta esposizione auto anche mattinata festiva. Corso Monca... 19. O62

VOLKSWAGEN bellissima seminuova privatamente vendo. Telef. 232-663.

VOLKSWAGEN camioncino 9 si rivolgersi con garanzia vende. Telefonare 724-005. O323

VOLKSWAGEN - Porsche vasto assortimento usato con garanzia come per nuovo. Rateazioni senza cambiali, minimo anticipo. Montecone, piazza Adriano 1. Telefonare 383-772.

VOLKSWAGEN 1964 come nuova perfetta vendesi via Bologna 60.

VOLTURA: 500, 9200; 600, 12.700; 1100, 15.700. Assicurazioni, Pietro Micca 12, telefono 542-638.

VOLTURIAMO: 600, 8200; 600, 12.700; 1100, 15.700. Autoagenzia Cavour 7, telefono 541-418.

103 ottime 160.000, Dauphine perfette 190.000, facilitazioni. Corso Siracusa 138. O61

404 Peugeot 1963, tetto apribile, perfetta, privato vende. Tel. 753-971.

500 semestrale rossa brillante 4000 km. Camilla. Madame Cristina 88.

500 D acquamarina undici mesi come nuova vendo 365.000. Telefonare 795-003. A74118

500 D luglio '63 km. 16.000 chiara come nuova vendo privato 280.000. Telefonare 771-922, ore pasti.

600 come nuova autoriparazione vende 200.000. Tel. 651-504.

500 (1951) poco usata, altra (1959) buonissima privato. Telefono 483-573.

600 D come nuova privato vende causa lavoro, facilitazioni, occasionissima. Telefonare 298-936.

600 D privato cede 350.000 non trattabili. Telefonare 883-434, ilsendo appuntamento. A73375

600 D 65 mesi perfetta privato vende. Tel. 753-066. A75083

720 perfetta mesi 12 bianca vendo subito. Telef. 326-357. A73853

850 semestrale bianca km. 4800 bellissima vendo privatamente. Telefonare 644-137. A73196

850 semestrale rossa vendo a privato, 680.000. Telefonare 238-135 ore pasti. A73833

850 Super mesi 6 blu medio. Telefonare 385-267. A74318

850 S, ALFREI MODELLI, SELEZIONATI, GARANZIA SEMESTRALE, PERMUTE, COMODE RATEAZIONI. SCONTI, CORSO DUCA ABRUZZI 6 BIS. O439

850 S sei mesi azzurro chiaro interno rosso vendo. Telefonare 288-868.

850 S semestrale km 5300 privato vendo. Telefonare 250-303.

850 S bleu chiaro chilometri 5000 perfetta vendesi. Telefonare 784-238. A73407

1100 D special, export, lusso, garantiti, permuta, rateizza. Corso Francia 341.

1100/103 gas ottimo 150.000. Telefonare 331-285, Serrone 4.

1300 familiare, 1100 special, export, Appia, 500, 600, cambio rateizzo. Sperglio 37 angolo Chiesa Salute.

1300 Fiat 1962 bellissima perfetta vendesi dilazionando. Tel. 535-391.

1300 sei mesi perfetta 4500 km. Telefonare pasti 881-380.

1300, 1500, 600, 500 vasto assortimento. Visitateci C.so Siracusa 138.

1300 fume Londra semestrale disponibile 7 agosto. Telefono 469-656.

50.000, 70.000, 100.000 anticipo, 500, 600, 1100 garantiti, perfetti, revisionati. Corso Francia 341.

80.000 anticipo, rateizziamo 18 mesi, autovetture garantite. Corso Moncalieri 19. O62

105.000 fortissimo 850 '58 bellissima pochissimi chilometri privata vendo. Telefonare 775-785.

450.000 contanti privato vende 500 giardiniera 18 mesi. Tel. 733-121.

580.000 spider Giulietta perfettissima vende facilito. Via Barone 22. A74330

CICLI MOTO SPORT L. 180 per parola

BANCA vale molto mi 5,50 valahara, seminuova, vendesi 230.000. Telefonare 535-377 ore ufficio.

CAUSA partenza vendo furgone Motom e Lambretta ottime condizioni. Telefonare 325-119.

CICLOMOTORI Bianchi Mosquito frizione cambio automatico 49.000 altri ciclomotori moto Morini revisioni ricambi assistenza. Borgarello, corso Vittorio 37 ang. Cabarsa. O150

FUORIBORDO Pozzi Super Rosemarie da 5 HP vende 145.000. Telefonare 485-390, 485-380.

LAMBRETTA acquistando regalismo miscele 1000 km. Ronca, Vigliardi Pravia 3, Torino, telef. 489-763.

MOTOFURGONCINI Vespe rateazioni cambi occasioni. Tosa, corso Regina 61. Telef. 81-144. O308

MOTOSCAFI, barche, legno, vendo nuovi occasione. Vivaroli Monasca Cavaglià (VC). A81762

PRIVATO vende Gilera 175 semi-nuova. Telefonare ore pasti 211-344.

VESPA G.L. nuova sfiorando bello accessori vendesi 135.000. Telefonare 524-713. A74917

VESPE nuove usate motofurgoncini Ape ricambi rateazioni. Morsini, Unione Sovietica 169, telef. 383-628.

YACHT vendesi, Lunghezza 13 metri, rimessa a nuovo. Motori Diesel, richiesta 8.000.000 trattabili. Telefonare 687-261. A75850

PRESTAZIONI DIVERSE L. 180 per parola

AMMINISTRATIVO esperto offresi domicilio contabilità piccole medie aziende, enti, istituti, fiscali, organizzazione, revisioni. Scrivere: «Pubblicità Stampa 4520 — Torino».

STUDIO tecnico svolge progettazioni, frazionamenti, direzione lavori costruzione, perizie, pratiche in genere. Telefonare 686-769.

ANNUNCI VARI L. 180 per parola

A.A. SGOMBERIAMO alloggi, soffitti, acquistiamo rottami oggetti vari. Telefonare 471-077. A74637

A. RIGATTIERE acquista qualsiasi articolo ricommerciabile, anticaglie, vari. Telefonare 733-284. O415

A profitto 30-40 % annuo offro collezioni francobolli. Telef. 676-443.

A 3000 in più mensilità vende materiale cromato imbottito e laminato plastico, spedizioni ovunque. Rappresentanza via Marco Polo 19.

ACQUISTEREI subito cane barboncino nero piccola taglia. Telefonare 589-797. A77008

AFFARONE causa malattia svendesi lanzuola tovaglioli biancheria pura-lana nylon vera ricamate mano. Telefonare 546-864. A74351

AFFARONE vendo bellissima camera letto matrimoniale 175.000, cucina Formica 75.000. Telef. 882-396.

AL mobilificio Stella, vasta esposizione mobili ogni genere, occasione, rateazione 75.000. Telef. 878-292. Via Castelnuovo 10.

AL Mobilificio Unversi, via Garibaldi 25 (interno) troverete il più completo assortimento di mobili. Facilitazioni. O260

ALL'ENTE Aste Liquidazioni, Cigna 17, occasioni formidabili acquisto, vendita mobili, nuovi, usati ogni stile, articoli vari arredamento.

ARMADI, guardaroba laccato e normali, camere letto, Frateli Crosaldi, fabbricanti specializzati. Passalacqua 6, telefono 521-918.

ARREDATEVI Casa del Mobile, casa del risparmio, assortimento impareggiabile in ogni stile. Facilitazioni. Via Bogino 4, Torino.

ASSOLATRICE Singer rettilinea camiciaia vendo occasione. Scrivere: «Pubblicità Stampa 9512 — Torino».

ATTENZIONE matrimoniali 55.000, cucine 39.000. Principe Amedeo 11, Lagrange 29 (cortile).

CAUSA cessazione commercio vendesi tripe bilancio effettivabile banca. Telefonare 781-330 orario negozio.

CAUSA trasferimento vendo bella camera matrimoniale come nuova. Telefonare 484-757 ore negozio.

CAUSA trasferimento vendo bellissima camera da letto matrimoniale, cucina componibile vendo. Telefonare 775-785.

CERCO bauxite, barbocorini. Alessandro Villa San Vittore Rivalta. Telefonare 90-